Impresso nas machinas rotativas de Marinoni

Correio da Manhã

Director---EDMUNDO BITTENCOURT

Impresso em papel da Casa P. Prioux & C. - Paris

ANNO VII — N. 2.016 | RIO DE JANEIRO -- SEXTA-FEIRA, 18 DE JANEIRO DE 1907 | Redacção — Rua do Ouvidor n. 117

CORREIO DA MANHA

Chegada a época da reforma das assignaturas do *Correio da Manhã*, vimos lembrar aos nossos prezados assignantes as vantagens que continuamos a proporcionar-lhes no novo anno de 1907.

Assim, resolvemos, como nos annos anteriores, fazer em nossas assignaturas, o abatimento de 5$000 que constituirá o nosso

PREMIO

Será, pois, da seguinte maneira regulada a reforma das assignaturas do *Correio da Manhã*, e cuja importancia nos seja enviada até o fim do corrente mez.

Anno........ 25$000
Semestre........ 16$000

***

Para evitar a interrupção na remessa do *Correio da Manhã*, pedimos aos nossos assignantes que desejem continuar a honrar-nos com a sua esquiança que não deixem de mandar-nos as suas ordens até o fim do corrente mez.

***

Aos srs. assignantes pedimos nos enviem a importancia de suas assignaturas em vales postaes do Correio e endereçados ao gerente desta folha, *V. A. Duarte Felix*.

***

Em serviço do *Correio da Manhã* percorre actualmente a Leopoldina, Estado do Rio, o nosso representante sr. Lourenço P. Camozzana, que recommendamos aos nossos amigos e assignantes.

POLITICA E POLITICOS

A DEFESA DO CAFÉ

Somos sinceramente pela intervenção dos Estados no mercado de café, para organisar a defesa commercial do producto. Essa iniciativa, que para muita gente parece uma aspiração vã, verdadeira utopia cuja realização derogaria leis economicas consagradas, se nos afigura apenas o simile do que fazem todos os outros povos em prol de sua riqueza industrial, sempre que ella é ameaçada. Variam os processos e meios empregados, mas no fundo é a mesma coisa: nenhum povo se resigna a vêr indifferentemente perecer culturas e industrias constitutivas de sua força economica.

Os povos fortes têm recursos de defesa muito mais dilatados do que os outros, entrando no numero delles a acção expontanea da sua propria vitalidade. Mesmo independentedos estimulos e da arregimentação dos governos, a sua influencia transporta-se a todas as regiões do planeta para explora-las no melhor sentido das suas conveniencias, de que os proprios nacionaes são por toda parte os mais seguros promotores. Após elles vêm os tratados commerciaes, as seducções do capital, as expedições, e até, quando o caso o comporta, a *manus militaris*.

Por sermos um povo fraco é que não podemos dispensar a tutela governamental, em todos os assumptos que affectam mais substancialmente a nossa vida organica. A situação da lavoura do café é dos que mais notoriamente merecem ser como tal classificados, por um sem numero de razões que já estão muito batidas para precisarmos ainda reproduzil-as aqui.

E' credor, portanto, de justos encomios o esforço patriotico que assentaram empregar, e estão pondo agora em obra, os governos dos Estados de S. Paulo, Minas Geraes e Rio de Janeiro. Meditaram sobre o problema; reconheceram que, tomando por base um certo numero de annos, a producção, annualmente variavel de café, equilibra-se com as necessidades permanentes do consumo, que cresce numa razão quasi constante; concluiram que um esforço bem combinado, poderia corrigir os effeitos dos excessos periodicos da offerta, pondo-a em relação definitiva com a procura, de modo a manter o nivel regular dos preços; e deliberaram agir nesse sentido.

Até ahi, tudo muito racional, muito logico, e, porque não dizer? muito scientifico. A acção synergica dos Estados, desenvolvida sobre esse plano, não se afastaria das regras communs, traçadas á intervenção humana, para a modificação dos resultados de quaesquer leis naturaes. Dir-se-á que tanto importa crear o Estado socialista; mas isso é um palavrão e mais nada. O Estado, que começou nos bons tempos do velho Abrahão por ser chefe de familia, não póde acabar por se fazer stoico, sentindo impassivel devorarem-lhe as proprias carnes.

A execução do plano é que não sabemos si corresponde efficientemente aos intuitos; ou melhor, não se percebe claramente o que se está fazendo. Sabe-se apenas que os Estados puzeram-se a comprar café de determinados typos, e a rejeitar todos os outros inferiores, que são a maior quantidade do artigo, e que por essa dupla razão vão inteiramente á garra.

Todos comprehendem naturalmente as difficuldades tormentosas que têm a vencer os tres governos para se desempenharem do seu compromisso. Vivemos em um paiz desapparelhado, onde o credito é instituição que ainda se acha na primeira infancia. Quando falamos nelle, não nos acode logo outra idéa senão a de tomar dinheiro emprestado: as expressões entre nós são quasi synonimas.

Mas tomar dinheiro emprestado é coisa que custa caro, quando realmente se tem de pagar, e o dinheiro precisado é muito, como neste caso. As operações, que desta condição dependem, não podem geralmente ser lestas, expeditas, multiplicadas, conforme convem em certas hypotheses; tornam-se tropegas, perrengues e custosas, sacrificando uma boa ou a melhor parte do interesse visado.

Não será licito, portanto, levar á conta dos governos em causa, ou de erro conceptional do seu projecto, qualquer inexito parcial da respectiva execução. Elles não são culpados da fragilidade de nossa organisação fiduciaria.

O que não atinamos, porém, é qual o proveito real dessa exclusão preestabelecida, fulminada contra a lavoura modesta, relegando-a dos beneficios da intervenção, e recrudescendo-lhe até certo ponto as afflicções. Si alguem concorreu no Brasil para a crise da producção do café, não foi seguramente ella, com os seus recursos parcos e a sua ambição muito sobria. No fundo, é tambem ella que menos se queixa, porque se contenta de pouco — tendo por directo sustentaculo o proprio braço do seu dono, auxiliado por quantos delle dependem, satisfaz-se, faltando-lhe horizontes mais largos, com a remuneração que assegure restrictamente a subsistencia trivial do productor. Por isso mesmo, é a mais resistente e a mais digna de attenções.

A grande propriedade, o latifundio, foi um phenomeno muito natural no tempo da escravidão. Hoje, o normal, pois como tal se apresenta a agricultura em toda parte, é a pequena propriedade, com o grande industrial ao lado para lhe tomar os productos, beneficial-os e transformal-os. Para essa solução é que devemos encaminhar-nos, discriminando o interesse do possuidor da usina e dos bellos machinismos; dos que tocam ao cultivador e possuidor do solo.

E' certo que a pequena lavoura produz os máos typos, porque lhe faltam os meios para produzir os melhores, e que a eliminação desses máos typos simplificaria extraordinariamente o problema que nos tem preoccupado a todos. Mas, a prosecução fria desse programma, sob a direcção dos governos, seria a pratica formal e official da solução indicada ha tempos pelo eminente dr. Joaquim Murtinho, e que tanta celeuma levantou na occasião — o fraco posto fóra de combate pelo forte. E' entregar a resolução do problema a Darwin e Haeckel.

Não cremos que sejam estas as intenções das dignas autoridades que estão actuando a bem dos lavradores e do paiz. Em dois dos Estados que se empenharam nessa louvavel cruzada, a grande maioria dos interessados em vel-a bem succedida, compõe-se de humildes roceiros, que não animam neste momento outro ideal senão que lhes auxiliem a continuar o trabalho dos seus campos, proporcionando-lhe a paga que lhes garanta a subsistencia folgada e honesta.

Faça-se tudo quanto fôr possivel para estimulal-os a melhorar o seu producto, tornando sensiveis as vantagens que alcançarão, o prejuizo que lhes acarreta a falta de capricho, a prosperidade do visinho mais bem avisado. Serão justificados todos os artificios que se empregue para colher esse resultado, e os sacrificios que se tente para auxiliar a bôa vontade dos fracos, desejosos de sacudir a rotina.

Mas, não se os extermine por não poderem fazer melhor.

Kosciuszko

Topicos e Noticias

O TEMPO

Depois de um Sol abrazador, tivemos hontem um dia chuvoso, morrinhento e tristonho.

Apezar, porém, da chuva, ainda assim a temperatura chegou a 25°0.

HONTEM

Com o ministro da guerra conferenciou, reservadamente, o general Carlos Eugenio, intendente geral da guerra.

O barão do Rio Branco visitou o dr. Felix Gaspar, ex-ministro do interior, que se acha enfermo.

Realizou-se o despacho collectivo, de que damos noticia em outro logar.

Cambio

Curso official

PRAÇAS	90 D/V	Á VISTA
Sobre Londres	15 13/32	15 17/64
» Paris	629	632
» Hamburgo	765	778
» Italia	—	633
» Portugal	—	351
» Nova York	—	3$265
Libra esterlina em moeda	—	16$025
Ouro nacional em vales por 1$	—	1$772
Bancario	15 3/8	15 13/32
Caixa matriz	15 3/8	15 7/16

Renda da Alfandega

Renda do dia 17:

Em ouro	165:873$135	
Em papel	228:057$565	393:930$700
Renda do dia 1 a 17 do corrente		5.035:510$891
Em egual periodo de 1906		3.868:794$481
Differença a maior em 1907		1.166:716$410

HOJE

Na Caixa de Amortização pagam-se os juros das apolices das letras I a Z.

Está de serviço na repartição central de Policia o 2° delegado auxiliar.

Missas

Rezam-se as seguintes, por alma de:

Monsenhor dr. Ananias Correa do Amaral, ... horas, na matriz de Santa Rita.

Pharmaceutico José Coelho Barroso, ás 7 horas, na egreja de S. Francisco de Paula;

João Henrique da Conceição, ás 9 1/2 horas, na egreja de S. Francisco de Paula;

D. Eulalia Duarte Cameron, ás 8 1/2 horas, nas egrejas de S. Francisco de Paula e de Nossa Senhora da Conceição do Engenho Novo, e ás 8 horas, na Cathedral de Petropolis.

Reuniões

Effectuam-se as seguintes:

Bem.-. Ganganelli do Rio, sess. ... econ. ..;

Cons.-. Ger.-. de Hadosch, sess. ... ord. ...; além das annunciadas na «Vida Operaria».

A' noite

RECREIO — Ensaio do *Kean*.

S. JOSÉ — *Tim tim por tim tim*.

PALACE THEATRE — Espectaculo variado.

MOULIN ROUGE — Funcção variada.

MAISON MODERNE — Programma variado.

Chegou hontem, de Barbacena, devendo empossar-se hoje, no cargo de vice-presidente da Caixa de Conversão, o dr. Henrique Augusto de Oliveira Diniz.

Não é um nome muito em voga no mundo politico; no entanto, é um dos homens publicos de grande merito que o actual regimen tem produzido.

Em Minas, de onde é filho, s. ex. é, talvez, o politico de maior popularidade do Estado, tal o vasto prestigio, as sympathias e as muitas dedicações que com a sinceridade de sua conducta e de suas convicções grangeou entre os seus contefrances.

Caracter immaculo, intelligencia esclarecida e penetrante, o dr. Henrique Diniz começou a revelar as suas distinctas qualidades de tacto e inteireza politica no governo do dr. Bias Fortes, do qual foi auxiliar abnegado, operoso, infatigavel, no exercicio da secretaria do interior.

Deixando esse cargo, s. ex. afastou-se da politica activa de Minas, não obstante haver acceito o cargo de senador estadual, a instancias de amigos, em cuja eleição foi distinguido com uma assignalada maioria de 16 mil votos sobre os seus companheiros de chapa.

Desde então, o esforçado republicano, um dos chefes da propaganda, ao lado de João Pinheiro, Alvaro Botelho, Galdino Abranches, Fernando Lobo e outros, tem repartido a sua actividade entre as funcções do magisterio mineiro, de que é docente conspicuo, no Gymnasio de Barbacena, ao de clinico habil e ao de administrador, successivamente reeleito, do seu municipio, que é um modelo da vida commercial, no Estado autonomo.

O dr. David Campista agiu com muito acerto na escolha do vice-presidente da Caixa de Conversão.

Appellando para o patriotismo do dr. Diniz, o governo da Republica tinha segurança prévia de que ninguem poderia exercer o difficillimo encargo com mais criterio, mais clarividencia e mais elevado civismo.

E, effectivamente, si o passado não desmente o presente, a mãos mais dignas não póde estar entregue a direcção do apparelho da Caixa, a cujo bom ou máo exito o governo tem ligado a sorte de sua administração.

O dr. Henrique Diniz almoçou hontem em palacio com o dr. Affonso Penna.

O melhor purificador do sangue é o Licor de Tibaina de Granado — Rua Primeiro de Março 12.

A Creolina Granado impõe-se.

O coronel Antonio José da Silva esteve hontem no gabinete do general Souza Aguiar, prefeito do Districto Federal, a quem entregou uma petição firmada por diversos proprietarios e moradores do pittoresco arrabalde de Ipanema, solicitando a intervenção de sua ex. no sentido de ser restabelecida a lei da construcção livre, que o Conselho Municipal revogou sem ter terminado o periodo de tempo decretado para o goso de tal vantagem.

O calçado CLARK evita a humidade.

Botas, galochas e sapatos de borracha a casa CLARK recebeu dos E. Unidos um variadissimo sortimento.

Lynchamento.

Cerca de sessenta individuos, armados de martellos, penetraram no interior da prisão de Annapolis, retirando dali um negro, accusado de ter violado uma branca, espancaram-no barbaramente e depois o suspenderam a uma arvore crivando-o de balas.

DESPACHO COLLECTIVO

NO PALACIO DO CATTETE

Os decretos de hontem

Sob a presidencia do sr. Affonso Penna, esteve hontem reunido o ministerio para despacho collectivo, tendo sido assignados os seguintes decretos:

GUERRA

Abrindo ao ministerio os seguintes creditos: de 237$008, supplementar aos §§ 1° e 4° do artigo 9 da lei n. 1453 de 30 de dezembro de 1905; de 29:400$ supplementar aos §§ 1° e 4° do art. 9° da lei 1617 de 30 de dezembro de 1906; e de 22:278$855, supplementar ao art. 22 § 8°, serviço de saude, da lei n. 1617 de 30 de dezembro do mesmo anno.

Determinando que de accordo com os ns. 1° e 4° do art. 48 da Constituição, o marechal Hermes Rodrigues da Fonseca, ministro da guerra, dê cumprimento ao que dispõe o topico penal do art. 9 do art. 2 da lei n. 1617 de 30 de dezembro de 1906, ficando de nenhum effeito o capitulo V do regulamento dos commandos dos districtos militares de 17 de janeiro de 1879, salvo o § 2° do art. 15, quando os corpos da guarnição não pertencerem á mesma unidade, nomeando o general de brigada José Agostinho Marques Porto, commandante do 1° districto militar; o general de brigada Gregorio Taumaturgo de Azevedo, commandante do 3° districto; o general de divisão graduado Marciano Botelho de Magalhães para commandar o 5° districto militar; o coronel Vespasiano Gonçalves de Albuquerque para commandar interinamente o 7° districto militar; dispensando os generaes de brigada Firmino Lopes Rego e José Joaquim de Aguiar Corrêa dos commandos dos 3° e 5° districtos militares; transferindo: na arma de artilheria: o capitão Luiz José Pimenta da 3ª bateria do 4° batalhão para a 1ª do 5°; na arma de infanteria: os majores Carlos Pacheco de Sá, do 16 batalhão para o 33 e Antonio Caetano da Silva Junior deste para aquelle; os capitães Thiago Araripe de Souza Carvalho da 1ª companhia do 12° para ajudante do 36° e Antonio da Rosa Pereira de ajudante do 6° para a 1ª companhia do 12°, da 3ª companhia do 7° batalhão para o cargo de ajudante do 10° o capitão Cyrillo Bernardino Fernandes e do cargo de ajudante deste corpo para a 3ª companhia daquelle o capitão Alfredo Martins Pereira; revertendo á 1ª classe do Exercito os segundos-tenentes José Cesar Antunes do 7° regimento de cavallaria e Clemente Pereira do 19° batalhão de infanteria, ambos excedentes do quadro; mandando contar a antiguidade do posto de capitão do corpo de engenheiros, Antonio Mariano Alves de Moraes, de 4 de novembro de 1891; reformando com o soldo por inteiro o 2° sargento do 25° de infanteria Raymundo Dias do Nascimento e o tenente Aggripino Vieira de Campos; concedendo a João Ignacio do Espirito-Santo dispensa do lapso de tempo para poder satisfazer a importancia do sello da patente que lhe concedeu as honras de tenente do Exercito; concedendo medalhas militares a varios officiaes e praças.

MARINHA:

Nomeando: o capitão de fragata cirurgião dr. Antonio José de Araujo, para o cargo de chefe do serviço sanitario da Escola Naval; o capitão-tenente graduado patrão-mór Antonio Zeferino de Vasconcellos, para servir no Arsenal de Marinha desta capital; o 1° tenente graduado patrão-mór José Francisco dos Santos Paz, para servir no Arsenal de Marinha do Estado do Pará; graduando no posto de 2° tenente patrão-mor, o mestre do corpo de officiaes inferiores da Armada, Antonio José da Fonseca, para servir na capitania do porto do Rio Grande do Sul, que fica pertencendo ao corpo de patrões-mores; exonerando o capitão de fragata commissario Julio Machado de Oliveira, do cargo de chefe do serviço de fazenda da divisão naval; o capitão de corveta João Fructuoso Monteiro da Silva, do cargo de commandante da Escola de Aprendizes Marinheiros do Estado da Parahyba, conforme pediu; o capitão de corveta cirurgião dr. Saturnino de Carvalho, do logar de chefe do serviço sanitario da Escola Naval; o capitão-tenente graduado patrão-mór Antonio Zeferino de Vasconcellos, do Arsenal de Marinha do Estado do Pará; o 1° tenente graduado patrão-mór José Francisco dos Santos Paz, da capitania do porto do Estado do Rio Grande do Sul; mandando contar de 25 de abril de 1906 a graduação do posto, ao capitão-tenente Mario de Andrade Ramos; reformando, a pedido, o capitão de mar e guerra Carlos Augusto de Faria Veiga; declarando comprehendidos na excepção dos arts. 14 e 60 do decreto n. 4.323 de 15 de janeiro de 1902, os cirurgiões que serviram como directores do Hospital de Marinha; promovendo no corpo de patrões-mores: a patrão-mór de 1ª classe, capitão-tenente graduado, o patrão-mór de 2ª classe 1° tenente graduado Antonio Zeferino de Vasconcellos e a 1° tenente graduado patrão-mor, o 2° tenente graduado patrão-mór José Francisco dos Santos Paz, ambos por merecimento.

FAZENDA

Exonerando Luiz Ramos Carneiro da Rocha do logar de 2° escripturario da delegacia fiscal do Thesouro no Estado da Bahia, nomeando o 1° escripturario da Delegacia Fiscal do Thesouro no Estado de Matto Grosso, José Curvo, para identico logar na Alfandega de Corumbá, no mesmo Estado, o 3° escripturario da Alfandega de Manáos Francisco Gentil de Castro Samico para o logar de 2° da mesma alfandega; nomeando: o 1° escripturario da alfandega de Manáos Antonio Sebastião dos Reis para o logar de conferente da mesma repartição; o 2° escripturario da alfandega do Ceará João Figueira Linhares para o logar de primeiro escripturario da alfandega de Manáos; o contador da delegacia fiscal do Piauhy Emilio Cesar Burlamaqui para o logar de 1° escripturario da alfandega de Manáos; o 2° escripturario do Thesouro Federal, Ricardo José da Silva Graça, para o logar de 1° da mesma repartição.

INTERIOR

Nomeando o dr. Antonio Sattamini para lente substituto da Faculdade de Medicina; concedendo o accrescimo de 20 % aos seus vencimentos ao dr. João Tillemont Fontes, lente da Faculdade de Medicina da Bahia; reformando o soldado da Força Policial do Districto Federal Hygino Machado Ferreira, conforme requereu.

VIAÇÃO

Abrindo ao ministerio da Industria, Viação e Obras Publicas o credito de 637:000$ para pagamento da melhoria de vencimentos dos empregados da Repartição Geral dos Telegraphos, não contemplados nos decretos legislativos n. 1.468 e 1.472 de 9 de janeiro de 1906; concedendo autorização á The Matto Grosso Gold Dredging Company, para continuar a funccionar na Republica; concedendo autorização para funccionar no Brasil a Société Anonyme de Travaux et d'Entreprises au Brésil e concedendo patentes de invenção a varios industriaes.

Sabão da Costa, marca CYSNE da perfumaria Nunes, Rua do Theatro, 25.

Visitem a Torre Eiffel e comparem os seus preços, Ouvidor 63 e 65.

Pelo ministerio da viação foi remettido ao primeiro engenheiro da commissão de estudos de minas de carvão de pedra do Brasil, Francisco de Paula Oliveira, para emittir parecer, um officio do vice-presidente da Sociedade Nacional de Agricultura, enviando o resultado da analyse feita na Casa da Moeda, no carvão encontrado, nos desmoronamentos em consequencia das chuvas caidas em principios do anno passado, em S. José do Ribeirão, no municipio de Bom Jardim.

O ministro determinou fosse aquella jazida incluida na região a ser estudada pelo governo federal.

A Petropolitana é a unica casa que tem as suas balas approvadas desde a primeira analyse, Gonçalves Dias 17 A.

Caixa de Conversão

Hontem foram recolhidas á Caixa de Conversão as seguintes quantias: 1.499 libras esterlinas; 700 francos e 12.000 marcos, correspondente a 24:970$647, sendo retiradas lbs. 2.297.100 e 200$000 em moeda brasileira.

A choupana, em Tyndiba, proximo a Jacarepaguá, onde Sylvino Antonio Leite, cujo retrato figura no alto, estrangulou sua mãe, a nonagenaria Alexandrina da Cruz, como ficou demonstrado na autopsia. A creança que se vê no primeiro plano é Arthur, que fez declarações compromettedoras sobre o procedimento de seu pae.

MAIS UM TERREMOTO

NA JAMAICA

OS NOSSOS TELEGRAMMAS

LONDRES, 17. — Com data de hontem, telegrapham de S. Thomaz:

«Informações de ultima hora chegadas de Kingston, dizem que o numero de mortos no terremoto, sóbe a um milhar, acreditando-se que existam innumeras victimas sob os escombros dos predios desabados.

A cidade apresenta um aspecto tristissimo, desolador, repugnante. Bandos de infelizes, apavorados, vagueam pelas ruas, uns a lastimarem pungentemente a desgraça que os avassalou; outros, aparvalhados e inconscientes, arrastando muitos delles, uma perna fracturada, um braço partido ou as chagas nauseantes dos ferimentos recebidos. Junta-se a isso o fetido insupportavel que se desprende dos monturos, mixto de corpos carbonizados, animaes em putrefacção, toda a sorte de detrictos emfim.

O serviço de remoção das victimas, para logares onde possam ter soccorros, se faz com difficuldade.

Ha cêrca de nove mil pessoas, entre pobres e ricos, que por motivo da catastrophe ficaram sem abrigo e sem meios, na mais negra miseria.

A falta de viveres é já muito grande, estando iminente a fome com todos os seus horrores.

Kingston está reduzida a um montão de ruinas, nas quaes os bandidos negros se entregam já á pilhagem.

Da pequena povoação de Portland ha signaes de actividade, parecendo que os effeitos da catastrophe não chegaram até lá.

As communicações telegraphicas em toda a ilha se fazem com grande difficuldade.»

LONDRES, 17. — Telegrapham de Nova-York ao *Daily Telegraph*, dizendo que varias casas commerciaes daquella praça receberam telegrammas de Kingston, annunciando que metade da cidade está destruida, esperando-se a destruição total.

NOVA YORK, 17. — Um telegramma particular, expedido de Port au Prince para esta capital, diz que as margens do porto de Kingston estão sendo destruidas pelo mar que ameaça invadir a cidade.

LONDRES, 17. — Assegura-se que, a não ser a cidade de Kingston, nenhuma outra povoação da Jamaica soffreu com o terremoto.

LONDRES, 17 — O rei Eduardo subscreveu mil guinéos para as victimas da catastrophe de Kingston.

WASHINGTON, 17. — A Camara dos Representantes approvou hoje o projecto autorizando o departamento da marinha a distribuir provisões pelas victimas do terremoto da Jamaica.

LONDRES, 17. — O governador da Jamaica telegraphou ao ministerio das colonias dizendo que o terremoto de Kingston destruiu tres bairros da cidade e que as restantes casas foram na sua quasi totalidade devoradas pelo incendio.

Diz mais o telegramma que até agora foram já enterrados 343 mortos e admittidos no hospital de Kingston 440 feridos e enviadas para Spanishtown mais de sessenta.

PARIS, 17. — O presidente Fallières enviou um telegramma de condolencias ao rei Eduardo, que respondeu immediatamente agradecendo.

LONDRES, 17. — A rainha Alexandra deu mil libras esterlinas para as victimas do terremoto de Kingston.

Chapelaria F. Vaz de Carvalho, R. da Assembléa 78.

O calçado CLARK evita os callos.

Caruso proprietario.

Telegramma de New York annuncia que o celebre tenor Caruso comprou uma grande estancia no condado de Putnam, no Estado de New-York, pelo preço de 10.000 dollars.

Caruso ficou encantado por essa propriedade, por causa da sua grande riqueza em caças de todo o genero.

100:000$000 por 13$000 Grande Loteria Federal, no dia 26 do corrente.

Vae ser instituida no rol das nossas elegancias, mais uma coisa, mais um pequenino *quê*, talhado a fazer successo a valer no nosso meio social.

Tratamos de uma nova marca de perfumes, até agora muito pouco divulgada no Brasil, apezar de sua qualidade superior, e que uma bem dirigida propaganda vae tornar indispensavel a toda a gente *chic*.

Referimo-nos aos perfumes da Casa E. Coudray & C., de Paris, cuja agencia nesta capital está a cargo do sr. Julien Rosand e estabelecida na rua General Camara 85, 1° andar.

Cyclamen é uma das especialidades da Casa Coudray, que muito se recommenda pela sua finura e persistencia aos elegantes do Rio.

Matricaria Dutra, vende-se em todas as pharmacias e drogarias.

Já se acha funccionando em sua nova séde a policia maritima.

Para este serviço, alugou a policia um esplendido salão, por cima da nova estação da Companhia Cantareira.

Além do salão, tem mais um quarto com apparelhos sanitarios.

A nova repartição será illuminada á luz electrica e serão feitas as indispensaveis divisões para as installações necessarias.

A lancha *Fellcidro* está ao serviço da policia, tendo effectuado rondas maritimas, como ainda hontem o fez, não obstante o máu tempo.

Ante-hontem a turma de agentes encarregados deste serviço prendeu dois ladrões do mar.

Amanhã: — 50:000$ por 1$000 — Loteria Federal.

Nos soffrimentos da dentição, **Matricaria Dutra**.

PEQUENAS NOTICIAS

Acha-se entre nós o professor Antonio Pinheiro de Aguiar Acypreste.

— No paquete «Orion», partiram hontem para o sul os srs. tenente Affonso Camargo, coronel Domingos B. Martins, major Saturnino Pilar e dr. Henrique Camara.

Estiveram hontem no palacio do Ingá as seguintes pessoas:

Drs. Pereira Lima, Susviela Guarch, Max Sergère, Mendes Franco, José Antonio de Moraes, Alfredo Lopes Martins, João de Moraes Martins, Irineu Corrêa de Moraes, Joaquim Baptista, desembargadores Palma e Figueiredo e Mello, drs. Pereira Ferraz e Jansen Muller de Faria.

Para dentição das creanças **Matricaria Dutra**.

MORTA PELO FILHO

ESTRANGULADA

A AUTOPSIA

LOUCO?

Silvino Antonio Leite, o miseravel matricida de Jacarépaguá, vae, a pouco e pouco, perdendo terreno para a boa collocação da sua defesa, cada vez mais difficil de se estabelecer.

O monstro finge-se agora de louco para diminuir a hediondez do seu crime.

As longas horas que tem visto decorrer no silencio da masmorra, elle as tem passado, como dissemos hontem, a falar comsigo mesmo, mascando phrases sem nexo, imitando a gesticulação simia e desordenada do doido com a mesma perfeição com que até agora imitava o tactear do cego para illudir a caridade publica.

As suas declarações vieram provar quanto era falsa a sua cegueira. Disse que quando vibrava no corpo de sua mãe uma pancada do lado direito, acompanhava-a sempre de outra do lado opposto «para não ficar torto», na sua phrase.

A autopsia, feita no campo Santo de Jacarépaguá, pelos drs. Rego Barros e Rodrigues Cao, constatou a *causa-mortis* de Alexandrina, como asphyxia por estrangulamento.

Sendo examinado o habito externo do cadaver da mãe de Silvino, affirmou a declaração feita por esse criminoso de que dava egualmente dos dois lados do corpo de sua victima «para não ficar torto.»

A symetria das contusões verificadas é absolutamente perfeita, o que põe em evidencia não serem obras de um cégo, como Silvino se diz.

Não contente ainda com os violentos castigos corporaes que infligia á sua progenitora, obrigava-a ao martyrio da fome, o que tambem encontra prova robusta na autopsia.

O estomago de Alexandrina estava completamente vasio e limpo, indicio certo de muitas horas de fome, longos dias de inteira abstinencia.

Os orgãos internos superiores do cadaver demonstravam tambem graves máos tratos, apresentando contusões fortissimas.

O filho desnaturado, á vista da perfeição com que se finge attingido pela demencia, vae ser submettido a exame de sanidade.

Oxalá a sciencia confirme a ausencia do desequilibrio mental nesse que, depois de confessar haver assassinado sua propria mãe, declara não ter remorso de assim ter procedido.

DE PETROPOLIS

Tem estado ligeiramente enfermo o capitão Pedro Velloso, da casa militar do presidente da Republica.

— Subiu com sua familia o almirante Elysiario Barbosa.

— Está enfermo o sr. Williams Haggard, ministro inglez.

— Chegou de S. Paulo o alferes João Paulo Blumyer.

— Está bastante contundido o menino Djalma, filho do capitão Otto Hees, que ante-hontem deu uma grande quéda, sendo soccorrido pelo dr. Sá Earp.

— A Confraria de N. S. do Rosario manda celebrar amanhã, ás 9 horas, missa pelo padre Joaquim Mendes Paiva.

Durante o acto, a Escola de Musica Santa Cecilia executará trechos de musica adequados.

— A festa em beneficio do monumento a d. Pedro II realiza-se no proximo domingo, no theatro Floresta.

— Com a comedia em 3 actos — *Maridos na corda bamba* — a companhia theatral Leite & Brandão effectua hoje, ás 8 1/2 da noite, no Casino Fluminense, o primeiro espectaculo da moda.

Nos intervallos tocará uma orchestra, sob a regencia do maestro Costa Junior.

— No dia 18, ás 8 horas, na matriz, reza-se a missa de setimo dia por alma de d. Eulalia Duarte Cameron.

— Reunem-se em assembléa geral, em suas sédes sociaes no domingo proximo, as sociedades: Portugueza de Beneficencia, ás 5 horas da tarde, Beneficente Petropolitana, á 1 hora, e Italiana di M. S. e Beneficenza, á 1 hora tambem.

— Reune-se hoje em sessão ordinaria a Camara Municipal.

— A' hora em que fechamos esta correspondencia forte aguaceiro desaba sobre a cidade. Os rios avolumam-se consideravelmente, estando prestes a invadir as ruas.

Si continuar assim, teremos tremenda inundação.

Matricaria Dutra é o melhor remedio para dentição.

A mudança do Archivo Publico Nacional, do velho casarão da rua dos Ourives para o novo e bello edificio á praça da Republica, tem sido realmente fatigante.

Os funccionarios daquella repartição trabalham com afan, das 9 da manhã ás 4 horas da tarde, em vista da urgente necessidade, que tem o governo de entregar, a quem de direito, o edificio onde está funccionando essa repartição.

Diariamente, grandes carroças do Corpo de Bombeiros, completamente carregadas, fazem muitas viagens, sendo que, somente hontem, transportaram 2.000 caixas repletas de documentos.

Segundo ouvimos dos funccionarios daquella repartição, amanhã ficará terminado o serviço da mudança.

Clark unico superior em durabilidade

ENCHENTES NO INTERIOR

A proposito das enchentes que vão occorrendo no interior, recebemos hontem os seguintes telegrammas:

PARATY, 17. — Uma grande enchente invadiu esta cidade, destruindo toda a communicação com o centro.

As estradas acham-se inutilizadas, percorrendo as ruas canoas, que tratam de salvar aquelles que reclamam soccorros.

O presidente da Camara Municipal pediu auxilio, por telegramma, ao presidente do Estado.

A população acha-se alarmada.

O presidente da municipalidade offereceu o edificio da Camara para abrigo do povo.

Não são ainda conhecidos os estragos materiaes produzidos pela enchente. — *Costa Cavalcanti*, juiz municipal.

COLLETES DE MME. GARNIER

Os mais bellos e elegantes colletes do mundo!

FAZENDAS PRETAS, Uruguayana 76.

Pingos e Respingos

Importante noticia!

Os nossos prezados collegas d'*A Comarca de Valença*, a quem nos ligam laços de antiga sympathia, publicam, no seu numero de hontem, na primeira pagina, entrelinhado, a seguinte interessante local, que pedimos venia para transcrever:

«O sr. conselheiro Affonso Penna, presidente da Republica, honrou-nos com o seguinte cartão:

«DR. AFFONSO AUGUSTO MOREIRA PENNA *agradece e retribue*.»

Parabens.

***

O sr. ministro da fazenda recebeu hontem vivas felicitações do sr. Ausio de Abreu pelos seus ultimos actos relativamente ás repartições fiscaes do Piauhy.

***

O sr. Augusto ... negro vae offerecer um banquete ao sr. Maia Filho, logo que este distincto funccionario chegue a Belem, afim de assumir o cargo de inspector da Alfandega.

***

O sr. Hemeterio mandou já tomar logar no cáes Pharoux para o dia do embarque do sr. general Pinheiro Machado.

***

COISAS DO MUNDO

Quem a pasta terá da agricultura?
Esse novo ministro quem será?
Cada jornal o nome em vão procura...
Nada póde saber! Na mesma está!

Affirma o *Bico* com desenvoltura:
— O ministro escolhido acha-se já!
Mas é tudo conversa... O que se apura
E' que ministro certo ainda não ha.

Não falta quem, já vendo a coisa feia,
Em segredo lamente o fado crú
E a alma traga de pezares cheia.

Mundo! Que coisas nos guardas tu!
Emquanto certa gente sapateia,
O Freitas anda a rir em Caxambú...

***

Um da conutica:

— Ahi está... Andaram a fazer troça ao *Commandatuba*... O José Marcelino massou-se, e agora vamos todos num *Commandatuba* allemão. Por essas e outras é que está em decadencia a cabotagem nacional!

***

— Afinal a candidatura do Pennaforte é um engrossamento ao presidente da Republica...

— Homessa!

— Sim. Veja o nome do homem: Penna forte...

***

Corria hontem, á ultima hora, que a charanga do *Commandatuba* fizera gréve, recusando-se a embarcar no *Rhaetia*.

Consta que para substituil-a, foi contratada a banda allemã.

***

Em uma conhecida casa de jogo de bicho, na rua do Ouvidor, um delegado de policia deixou de prender os bicheiros para prender um engraxate.

Para que? Naturalmente para engraxar o par de botas que foi essa diligencia...

Cyrano & C.

A TORRE EIFFEL

GRANDE VENDA ANNUAL

JULGADO INTERESSANTE

Em primeiro Accordam, a Camara Civil de Minas, um dos bons Tribunaes da Republica, já pela integridade e competencia dos juizes que o compõem, já pela dedicação e amor ao trabalho que preside o estudo das questões que alli se agitam, decidiu, não ha muito, um intrincado feito, em o qual foi abordada uma curiosa these de direito constitucional, que, sem duvida, merece de egregios doutos a mais criteriosa e imparcial analyse e o mais escrupuloso e acertado juizo critico.

Sabido que, na evolução do direito escripto, a auctoridade da jurisprudencia exerce um papel preeminente, aluindo, decompondo e modificando o vigor e a estructura da obra legislativa, não haverá exagero nenhum no predizer que o respeitavel julgado, bem ou mal proferido, presta-se a exercer notavel influencia na solução de identicos casos e identicas situações juridicas, apezar de contrario e desfavoravel á especie, decida parecer clarissimo o preceito legal.

Ao apurado e paciente esmero dos que se entregam, com tanta vocação e talento, ao cultivo desse genero de literatura, referimos a hypothese, em mui breve commento, ousando esperar que não se dedignem de tomal-a no devido apreço e consideração.

Assentou o Tribunal que continúa vigorante o praso de 40 annos da prescripção adquisitiva contra os corpos de mão morta, não obstante o que se acha disposto nos §§ 3° e 7° da Constituição da Republica.

Puras individualidades juridicas, equiparadas a quaesquer sociedades civis, as corporações de mão morta estão, hoje, sujeitas tão sómente ás normas de direito civil applicaveis ás pessoas juridicas em geral, para ellas havendo cessado, por completo, o regimen excepcional das leis de amortização e todas as franquias e privilegios que as antigas instituições lhes conferiam.

Nesta conformidade, insustentavel se nos afigura a doutrina que, reconhecendo a vigencia do direito commum, para o effeito da acquisição de bens pelo corpo de mão morta, deixa de applicar o mesmo direito commum em relação juridica correlata, como se fôra possivel, logica e coherentemente, conciliar tamanho antagonismo numa mesma bitola de interesses.

Mais claro ainda.

Deixando expresso que, para o effeito da acquisição de bens, vigora o direito commum, a maioria da turma julgadora decidiu que este regimen commum não era applicavel ao praso da prescripção, que nem implicita nem explicitamente, se achava revogado pela Constituição.

Dest'arte, o Tribunal negou que o privilegio fosse uma consequencia do direito excepcional abolido pela Constituinte republicana.

Não nos parece difficil assignalar, com precisão e clareza, a solução contraria.

Direito commum e lei de mão morta são conceitos de todo incompativeis.

A Carta de 1891, extinguindo as leis de amortização, secularisou tão terminantemente o nosso direito que repugna ao espirito liberal de suas normas democraticas apreciar, por diverso prisma, os differentes aspectos da hypothese sujeita, para vincular-a aos preceitos da antiga regra excepcional.

Com effeito, as instituições alteraram, inteira e completamente, o systema especial que unia a Egreja ao Estado, havendo, consequentemente, desapparecido todas as peculiares disposições que decorriam, necessariamente, da organisação social e politica de outr'ora.

Neste presupposto, forçoso é concluir que não se compadece com a indole e feição da phase nova da sociedade brasileira, o regresso ás prerogativas secundarias do direito de mão morta, que já não tem razão de ser dentro do nivelamento dos corpos de mão morta, méras individualidades juridicas.

Ainda em face do artigo 83 da Constituição, conforme o qual «continuam em vigor, emquanto não revogadas, as leis do antigo regimen, no que explicita ou implicitamente não for contrario ao systema de governo firmado pela Constituição e aos principios nella consagrados,» é injustificavel a concessão do praso da prescripção extraordinaria.

No dominio do Estado livre é aberrativo do rigor logico, que é um fiel companheiro da verdade juridica, fazer prevalecer os velhos privilegios das corporações de mão morta, contra os principios de egualdade e de absoluta secularização do nosso direito civil, expressos no texto constitucional.

Deante do texto litteral da Constituição, para os individuos e para as associações civis, só ha dois prasos de prescripção: 10 annos entre presentes e 20 entre ausentes.

Sahir dahi é voltar ao regimen excepcional das revogadas leis de amortização.

S. de Souza Dantas

URBINO DE FREITAS

Como noticiamos, os advogados do dr. Urbino de Freitas apresentaram hontem, ao juizo federal, o pedido de *habeas-corpus* em favor do seu cliente.

O pedido deverá ser julgado hoje.

O CARDEAL ARCOVERDE

Passando hontem o anniversario natalicio do sr. Cardeal Arcoverde, houve recepção no palacio archiepiscopal. Sua Eminencia, recebeu as pessoas que foram cumprimental-o, tocando nessa occasião uma banda de musica do infanteria de marinha.

Da capital de S. Paulo veiu especialmente a esta capital monsenhor dr. Benedicto Paulo Alves de Souza trazer ao arcebispo as felicitações do vigario capitular daquella diocese.

O presidente da Republica e o ministro argentino Gorostiaga enviaram telegrammas a Sua Eminencia, felicitando-o.

O revd. padre Nino Minelli offereceu ao cardeal uma delicada poesia de sua lavra, escripta em italiano.

Na cathedral e em muitas outras egrejas desta capital foram celebradas missas em acção de graças.

Entre as pessoas que visitaram o sr. cardeal Arcoverde ou o cumprimentaram por meio de cartas e telegrammas, conseguimos notar as seguintes:

Barão do Rio Branco, ministro do interior, dr. Moreira Guimarães, official de gabinete do ministro da justiça, commissões da S. Vicente de Paulo, das Mães Christãs e do Circulo Catholico, monsenhor Vicente Lustosa, director da *Revista Catholica*, irmão Alexandre director do Collegio Diocesano de S. José, conego Antonio Pinto, vigario de Santa Rita e director, professores e alumnos do Gymnasio Pio-Americano; Legião de S. Pedro, monsenhor Monte, padre João Alpen, monsenhor Molina, João Mafra, João Séve, irmandade do Sacramento da antiga Sé, padre João Gonçalves de Rezende, vigario do Braz, em S. Paulo; irmã Francisca Pia, superiora do Asylo do Amparo, em Petropolis; dr. Cardoso de Castro ministro do Supremo Tribunal; barão Raymundo Duprat, Sociedade Humanitaria dos Empregados no Commercio, commandante e officiaes do corpo de infanteria de marinha, Collegio Santo Ignacio, dr. João Barbalho, tabellião Fonseca Hermes, monsenhor Alberto Gonçalves, barão Homem de Mello, João Francisco Braga, bispo de Petropolis, superiora provinciana das Religiosas do Bom Pastor do Brasil, J. Marcondes Homem de Mello, arcebispo titular da Ptolemaida, superioras das Filhas de Maria de S. José, padre Caminha, conselheiro João Pedreira do Couto Ferraz, além de outros.

E. F. Central do Brasil

O encarregado desta secção tem opinião formada sobre o dr. Lysannias de Cerqueira Leite, inspector do movimento da Estrada de Ferro Central do Brasil: intelligente, activo e sério, no ponto de, muitas vezes, ser considerado como um homem que... se julga superior a todos os outros.

Não vem ao caso do que vamos tratar, entretanto, esta má qualidade do novel engenheiro, tanto mais que a mesma não redunda em malefício para a regularidade dos serviços inherentes á repartição dirigida pelo dr. Aarão Reis, que, falemos a verdade, é de uma gentileza extraordinaria para com os representantes da imprensa e todos aquelles que o procuram.

Esse defeito do dr. Lysannias desapparecerá, estamos certos, com os exemplos dados por alguns de seus superiores hierarchicos, entre os quaes podemos citar os drs. José de Andrade Pinto e Sá Freire, este sub-director do trafego e aquelle da linha.

O dr. Lysannias, porém, no dia da chegada do dr. José Marcellino, governador da Bahia, a esta capital, praticou um acto que deu logar a commentarios diversos: uns, julgaram-n'o excesso de zelo, outros, uma gentileza demasiada por parte de quem não está acostumado a attenções dessa ordem.

O que nos diz s. s. do papel que representou o inspector do movimento da Estrada, fiscalizando pessoalmente o desembarque da bagagem da comitiva do dr. José Marcellino, quando chegou á Central o trem que o transportou de S. Paulo para esta capital?

A Central não possue, — impossivel! um empregado capaz de desempenhar o trabalho que, obsequiosamente, foi nesse dia feito pelo dr. Lysannias?

A actividade de s. s. não deve tocar, julgamos, ao limite maximo de uma leviandade de tal natureza.

Estamos convencidos de que semelhante irregularidade foi por s. s. commettida involuntariamente, isto é, nasceu do zelo que o inspector do movimento julga ter pelos serviços a cargo da inspectoria que dirige.

Por isso mesmo não nos furtaremos a declarar nesta secção a má impressão que nos causou a providencia tomada nesse dia pelo dr. Lysannias.

Julgamos que um chefe de serviço póde ser muito cioso da regularidade das obrigações do departamento a seu cargo, em qualquer repartição, sem, todavia, abandonar a compostura do logar que exerce.

No caso alludido, o inspector do movimento commetteu dois erros: deixou de ser chefe do serviço para desempenhar, provisoriamente, as funcções de bagageiro; e, principalmente, demonstrou a incompetencia dos seus subordinados para tratar regularmente, até do desembarque de uma bagagem...

E, como estamos na supposição de que ambos os erros foram commettidos por s. s. no intuito de bem servir nos interesses da Estrada, ahi fica a nossa apreciação, despretenciosa, sobre a involuntaria irregularidade.

Solicitamos ao dr. Lysannias, ter d'ora em deante em melhor conta a compostura moral do cargo que acreditamos regularmente está exercendo na Estrada.

— Conferenciaram hontem com o dr. Aarão Reis os drs. Barata Ribeiro, Joaquim Pires Ferreira e Gonçalves Ramos, ex-deputado federal por Minas Geraes.

— Os conductores de trem de 1ª classe fizeram um requerimento ao director solicitando ser melhorada a actual tabella de serviço para os mesmos.

Tratando-se de funccionarios quasi todos de maior edade e antiquissimos na Estrada julgamos que o dr. Aarão Reis bem procederia attendendo á sua justa reclamação.

— Pelo director foram hontem despachados os seguintes requerimentos:

De Alberto José Teixeira — Deferido.

De Alcibiades Pereira de Figueiredo.— Deferido.

De Antonio Rabello.— Concedo por equidade.

De Antonio da Costa Bacelete. — Concedo por equidade.

De Antonio Dias Lulihas.— Concedo por equidade.

De Antonio Gomes Pontes.— Concedo por equidade.

De Antonio Pinto Montenegro. — Concedo por equidade.

De Antonio Calhau Filho—Concedo por equidade.

De Cruz & C. — Não convém á Estrada fornecer o material pedido.

Da companhia Morro da Mina. — Certifique-se.

De Eugenio Coelho de Avellar. — Como requer.

De Felismino Moreira, — Concedo por equidade.

De Francisca Brandão de Magalhães — Pague-se.

De Firmina Ramos de Oliveira.—Pague-se.

De Francisco de Assis Velloso Filho. —Apresente-me o bilhete para que eu proprio o revalide por maior prazo, visto serem procedentes as allegações desta petição.

De Galdino Mendes. — Não convém ao serviço a readmissão.

De Haupt Biehn & C.—A' contabilidade para providenciar.

De Henrique Sarty.—Certifique-se.

De Jeronymo Maria da Conceição.—Satisfaça o que exige a thesouraria.

De João Machado Soares Junior. — Concedo.

De João de Araujo.—Concedo.

De João Gonçalves da Rocha.—Sim.

De Joaquim Pinto de Figueiredo.—Concedo por equidade.

De José Bernardo do Prado.—Sim.

De José Corrêa da Fonseca.—Sim.

De Marcelino José Pinto.— Concedo por equidade.

De Maria Medeiros da Silva.—Satisfaça a exigencia da thesouraria.

De Manoel Rodrigues Machado. — Concedo.

De Manoel Pereira Simas.—Certifique-se.

Do mesmo.—Deferido.

De Manoel Augusto Roeckling.—Entregue-se mediante recibo.

De Pacheco, Moreira & C.—A' 3ª divisão para providenciar.

De Raphael Alves Netto.—Concedo.

De Severiano Delphino.—Sim.

De Seraphim José da Silva.—Sim.

Da The Brasilian Contracts Corporation Limited.—Como requer.

De Wilson Sons & Company, Limited.—A' 3ª divisão para providenciar. (Dois requerimentos).

De Zeferino dos Santos.—Concedo por equidade.

— O official da sub-directoria do trafego expediu hontem aos agentes o seguinte memorandum: «Na ordem n. 3.981, de 8 do corrente, onde se lê *M S J*, leia-se *M S I*. Fazei a correcção».

— A sub-directoria do trafego expediu hontem aos agentes das diversas estações da Estrada a seguinte circular, sob n. 179:

«Para os fins prescriptos na ordem n. 210, de 7 de Janeiro de 1864, communico-vos que foram despedidos do serviço desta Estrada os seguintes empregados: trabalhador de «Ouro Preto» José Fabre, por ter no dia 8 de dezembro ultimo, achando-se embriagado, esbofeteado um menor, na plataforma da citada estação; trabalhador de «São Diego» Augusto José Monteiro da Cunha, em virtude de ter tentado aggredir o agente dessa estação no dia 17 de dezembro ultimo, no recinto da mesma; o guarda-armazem de «Curvello» Manoel Carlos Soares por ser desidioso em serviço desta Estrada, tudo como se vê dos processos ns. 1996, 182 e 312».

— A mesma sub-directoria expediu tambem aos referidos agentes as seguintes ordens, sob ns. 3.980, 3.982 e 3.981.

«De ordem da directoria, exarada no processo n. 21.417, fica revogada, relativamente á estação de Carralinho, a ordem n. 3.945, de 22 de outubro do anno proximo findo, passando a ser o *Ap* ás 4.50 da manhã e o *Pode* ás 8 horas da noite».

«De accordo com a solicitação sr. dr. sub-director da contabilidade no processo numero 1081944, declaro-vos que d'ora em deante os bilhetes de suburbios vendidos para trens impares, deverão ser entregues no regresso, pelos conductores, na estação Central, em vez de o serem nas de d. Clara e Madureira.

Na estação Central, onde se tomarão tambem os maiores numeros dessa estação e de Praia Formosa, serão elles amarrados por trens, do mesmo modo por que se procede com os dos trens pares, e enviados directamente á contadoria.

Nesse serviço deverão ter todo o cuidado não só os conductores de trem como os guardas da Central».

«Confirmando a circular telegraphica expedida hoje, declaro-vos, de ordem da directoria, que passa a ser feito na thesouraria o pagamento da annuidade devida pela collocação de quadros-annuncios nas estações, do contrato de d. Maria de Mello, devendo ser retirados da estação os quadros de cuja annuidade não fôr apresentado ao respectivo agente o recibo de pagamento até 1º de fevereiro proximo futuro».

— O praticante do conferente Renato Lima Nogueira, ultimamente transferido para praticante de conductor de trem, teve ordem para apresentar-se ao serviço da inspectoria do movimento.

— O agente de Encantado, Leopoldo Duarte da Silva, teve permissão para ausentar-se do serviço, em gozo de gala, sendo substituido pelo conferente de Madureira, Alcio Valporto de Sá.

—Vae servir em Madureira o praticante de conferente Oscar Damaso da Silva Santos.

—Em Engenho Novo vae servir o conferente de Riachuelo Ramiro Augusto de Oliveira.

—Tiveram ordem de servir: em Bangú, o telegraphista Ildefonso da Cunha Pinto; em Lafayette, o telegraphista Antonio Lento Coelho; em Dona Clara, o telegraphista Quintino Rodavalho Pereira Reis; em Belém, o praticante João José Alves; em Cachoeira, o praticante Francisco Fernando Cezar Leite; em Entre Rios, o praticante Humberto Alves do Banho.

—O dr. Aarão Reis vae pedir ao ministro da viação a abertura de um credito extraordinario para occorrer ao pagamento de diversas despezas, inclusive os vencimentos devidos ao pessoal do prolongamento.

—Conferenciaram com o dr. Aarão Reis, sobre serviços a cargo das respectivas divisões, os drs. José e Alberto de Andrade Pinto, sub-directores da linha e contabilidade e Sá Freire, sub-director do trafego.

Este ultimo tratou com o director das promoções para as vagas existentes nos quadros de escripturarios e telegraphistas.

—Continua a chover copiosamente no interior; o trafego da estrada nada tem soffrido, entretanto, com semelhante eventualidade.

O dr. Andrade Pinto, sub-director da linha, esteve hontem no gabinete do director e communicou-lhe continuar a regularidade no serviço relativo ao movimento dos trens.

Os temporaes caidos no interior têm apenas inundado o leito da estrada em diversos pontos.

— Vae servir em Ressaquinha, durante a ausencia do agente João Olympio Barbosa, o conferente da Central, Adelino Abilio Trigo de Loureiro.

— Tiveram permissão para ausentar-se do serviço, por estarem doentes, os conferentes Otto Caldas, de Honorio Bicalho; e Bandolpho de Araujo Lima, encarregado de «Aguiar Moreira», sendo este substituido pelo conferente João Baptista Escobar, de Itabira.

—Teve ordem para regressar a Sobragy, o conferente João Danigue Faro, que está em Ressaquinha.

— Parece que serão dispensados os empregados que, sem concurso e de maior edade, servem nos escriptorios da Estrada.

Si ha necessidade de funccionarios, qual a razão por que não se abre concurso para auxiliares de escripta?!

—O agente da estação de Porto Novo telegraphou hontem ao dr. Aarão Reis, nos seguintes termos:

«Communicou-me verbalmente o agente da Leopoldina, que os trens da mesma companhia, até 2ª ordem ficarão supprimidos, devido a quéda de diversas barreiras.»

— Foram concedidos 90 dias de licença, com vencimentos aos escripturarios da Estrada João Machado Soares Junior e Raphael Alves Netto.

— A thesouraria arrecadou ante-hontem a quantia de 88:901$768, tendo despendido a de 20:551$291.

O saldo existente era de 3.632:928$344.

— A estação Maritima importou ante-hontem 1.711.116 kilogrammas de mercadorias, carvão de particulares e da Estrada e exportou 537.027 kilogrammas de mercadorias diversas, minerio e café.

A existencia desse ultimo artigo, nesse dia, era de 10.580 saccas, pesando 640.000 kilogrammas.

— A estação de S. Diogo importou ante-hontem 68.841 kilogrammas de mercadorias e encommendas e exportou 465.787 kilogrammas de mercadorias, materiaes, carne verde e encommendas.

Ao Echo da moda—Chapeos para senhoras, ultimos modelos de Paris — Preços baratissimos — Rua Uruguayana n. 28.

ATIROU-SE AO MAR

Atrazos de vida

Uma viagem fatidica

INFELIZ NEGOCIANTE

SALVO MILAGROSAMENTE

No rapido paulista aqui chegou, hontem, á noite, vindo de S. Paulo, o negociante Carlos Persteche, de nacionalidade allemã e naquella capital estabelecido.

Entregou o negociante as suas malas a um carregador, recommendando que as levasse para o hotel de França, onde se ia hospedar, tomando elle um bonde da Carris, linha S. Pedro e Barcas.

Na Avenida, porém, o negociante saltou, não sem deixar os demais passageiros do bonde bastante intrigados com a sua agitação nervosa e gestos que punham em destaque seu incommodo de espirito.

Apezar de toda a chuva que caia, o negociante Carlos Persteche desceu a Avenida, parando alguns instantes proximo ao pavilhão Monroe.

Depois dirigiu-se ao caes, onde se conservou cerca de meia hora, alheio a tudo que se passava ao redor.

O civil que rondava aquelle trecho não percebeu o intento funebre de Persteche, que num movimento rapido se atirou na agua.

O infeliz morreria fatalmente, si não acudissem em tempo os socios do Club Boqueirão do Passeio, Joaquim da Silva Kean e Leon Hector que assistiram aquella scena.

Os valentes rapazes com risco da propria vida, conseguiram, depois de quasi uma hora de luta salvar o infeliz, que foi levado para a 6ª delegacia, onde prestou declarações.

Carlos Persteche disse ter vindo ha pouco do Rio Grande do Sul, indo estabelecer-se em S. Paulo.

Revezes da vida fizeram-no commetter aquelle acto de loucura.

CURA DA TUBERCULOSE

O dr. Nascimento Pereira, mediante o pagamento apenas de 20$000, pela consulta, remette pelo correio o especifico de seu invento empregado em S. Paulo, Rio de Janeiro, Recife e nos hospitaes de Lisbôa, com extraordinarios resultados. Comprovam a efficacia do especifico as curas realizadas em grande numero de casos com testemunho de notaveis clinicos e innumeras cartas de doentes que lhe são dirigidas diariamente. — Residencia: Pindamonhangaba, E. de S. Paulo.

ENTRE MENORES

LUTA A' FACA

TENTATIVA DE ASSASSINATO

ESTADO GRAVE

Enraizara-se no espirito de Antonio Francisco Maximo o «Capenguinha» do Castello, um profundo rancor pelo seu companheiro menor como elle, José Fernandes Rosas.

Este odio manifesto fôra o resultado de um encontro que os grupos de ambos tiveram, na praça do Castello, ponto escolhido pela meninada do local, para os seus folguedos. E quem passasse por ali, principalmente á tarde, notaria entre grupos de menores sérias contendas, motivadas sempre por questões de partido.

Foi o que houve nos grupos dos dois, do que resultou para elles uma inimizade que teria, como hontem teve, um triste desfecho.

«Capenguinha», alcunha que deram a Maximo, pelo defeito que tem em uma das pernas, formára, ha dias, o seu grupo, para um encontro com o de Fernandes Rosas; mas, superior em numero, este venceu-o, em toda a linha, o que determinou um desforço que aquelle jurou tirar do chefe do grupo contrario.

Hontem, ás 9 1|2 da manhã, um encontro, favorecido pelo acaso, fel-os entrar em forte luta, na rua Dias de Castro.

Sem temer o grande numero de companheiros que cercavam Rosas, «Capenguinha» delle se approximou, provocando-o.

Pegaram-se os dois e a garotada que os rodeava acclamava Rosas, que, encorajado, esperava o feliz successo para si.

«Capenguinha», num dado momento, raivoso como estava, vibrou-lhe um profundo golpe de faca na perna esquerda, jogando-o por terra.

Ante aquelle acto, a garotada poz-se em fuga, tendo á frente o «Capenguinha», que foi preso pelo guarda civil n. 606, que casualmente por ali passava.

O seu contendor, ferido como se via, esvaindo-se em sangue, pois a faca seccionara-lhe a arteria, gritava a todo pulmão, pedindo socorro.

Populares acudiram e levaram Rosas para uma pharmacia proxima, onde recebeu os primeiros curativos e sendo transportado depois para a Santa Casa.

«Capenguinha» foi levado para a 5ª urbana e ali recolhido ao xadrez.

SALUTARIS Analysada ultimamente pelo eminente chimico H. Pollet revelou ser além de uma excellente agua de meza, digestiva e agradavel, um poderoso remedio nas perturbações intestinaes.

BEBEDEIRA TRAGICA

Alcool e acido phenico

SALVA

Moça ainda, cerca da bonita edade dos 20 annos, Ermelinda de Souza, parda, brasileira, é já uma creatura corroida por toda a sorte de vicios e de defeitos.

Vivendo do que ganha no seu infame prostibulo, Ermelinda dá-se ao vicio da embriaguez e no alcool consome todos os seus haveres, por isso que, constantemente, se vê a braços com a policia, de quem é já conhecida.

Hontem, seriam talvez 4 horas da madrugada, Ermelinda, que passara a noite em repetidas libações, entregou-se, de alma e corpo, ás cocegas que o alcool lhe fazia e, abrindo a rotula da sua casa, promoveu mais uma scena das que a vão popularizando.

Ermelinda, que reside na rua de São Jorge n. 5, sentou-se no peitoril da janella e, em gestos e berros obscenos, promoveu tão grande escandalo, que despertou a visinhança inteira.

A patrulha de ronda approximou-se da endiabrada mulherzinha, advertiu-a de que não era correcto o seu modo de proceder e, finalmente, como recrudescesse o seu furor diabolico, deu-lhe voz de prisão.

A meretriz não obedeceu ainda, e, como a policia entrasse no seu prostibulo para tornar effectiva a ordem de prisão, fugiu para os fundos da casa e, tomando um frasco que continha acido phenico, bebeu de um trago o seu conteúdo, exclamando uma phrase heroica:

—Daqui só morta!

E deixou-se cair pesada e mollemente sobre uma cadeira, espumando como si estivesse atacada de hydrophobia...

Levada para a 5ª circumscripção, Ermelinda tomou um vomitivo, ficando desde logo fóra de perigo, sendo comtudo recolhida ao Hospital da Misericordia com guia do inspector Tunes.

Que pifão perigoso!...

25 contos em disponibilidade... não sei que devo fazer? não te deixes illudir? vae comprar tudo em calçado Royal Gloss 55 Uruguayana.

Conquistador sem ventura

NUM BONDE

Preso de revólver em punho

Aurelio Joaquim Vieira é um desses muitos «conquérants» baratos que existem por esta grande Sebastianopolis. Hontem, num bonde de Jacarépaguá para Cascadura viajava uma moça de nome Rosalina, a quem o bilontra, tambem passageiro do vehiculo, não deixava de deitar ternos olhares e mesmo dirigir alguns gracejos.

Não concordou, porém, com isso um irmão de Rosalina, que a acompanhava.

Chegado o bonde defronte ao quartel do 5º regimento de artilheria, no Campinho, o irmão de Rosalina, achando demasiada a audacia do sujeito, chamou-o á fala.

Aurelio, em vez de silenciar, exaltou-se e, puxando de um revólver, pretendeu detel-o contra o irmão de Rosalina, no que foi obstado por dois soldados daquelle regimento, que o prenderam, levando-o á 20ª delegacia, onde foi devidamente autoado.

Vestir bem, barato e na moda só na Alfaiataria Guanabara — Rua da Carioca 28 — Attendei bem: onde não ha fiados, ha seriedade e barateza.

S. Gonçalo de Nictheroy

Assalto a tres bondes — Encerramento do inquerito relativo á tentativa de morte — Fuga do Henrique Milhomes — Os depoimentos sobre o assalto.

O dr. Verissimo de Mello, chefe de policia do Estado do Rio, enviou hontem ao dr. Vital do Valle Pereira, juiz municipal de S. Gonçalo, o inquerito relativo á tentativa de morte na pessoa do dr. José Manoel, por parte de Henrique Milhomes, gerente da Tramway Rural Fluminense.

O facto de ter Milhomes confessado o crime, embora faltando á verdade algumas vezes no correr do seu depoimento, e as declarações das testemunhas, todas contestes em affirmar o delicto, levam-nos a crer que o chefe de policia terminará o seu relatorio pedindo a prisão preventiva do criminoso.

Henrique Milhomes, que além de autor desse crime é apontado pela opinião publica e por algumas pessoas que já prestaram depoimento como principal responsavel pelo acto selvagem e monstruoso do assalto dos bondes, no dia seguinte ao da tentativa de morte, fugiu do municipio de São Gonçalo, procurando assim livrar-se da acção da justiça publica.

—O chefe de policia esteve hontem nas Neves, onde ouviu d. Francisca Lechar e a menina Adelia Moniz, ambas baleadas por occasião do assalto aos bondes.

O estado da primeira continúa a ser gravissimo. A bala atravessou-lhe o pulmão e ainda não foi possivel extrahil-a.

O sr. Pedro Veiga, que perante o chefe de policia prestou declarações, disse que assistiu ao assalto aos bondes, seguido de forte tiroteio.

Que entre os assaltantes reconheceu João Coelho, Henrique Milhomes, o dr. Eduardo Montebello e o italiano Paschoal Mastrengelo.

O grupo de assaltantes, disse o depoente, depois de alvejar um dos bondes, passou a atirar em outro, onde se achavam o capitão José da Costa Corrêa, que morreu instantaneamente ao ser baleado, d. Francisca Leckar, que está gravemente ferida, e outras pessoas.

Os malfeitores não usaram unicamente de revólvers e garruchas; até carabinas pozeram em acção. Assim é que, segundo consta, Cecilano Coelho, empregado na fazenda do *Rosa*, fez diversos disparos sobre os bondes, obedecendo a ordens de Milhomes e do vereador Randolpho Matta.

—Até alta noite, o dr. Verissimo de Mello, na repartição da policia, tomava depoimentos.

A' hora em que o nosso correspondente chegou á chefatura, prestavam declarações o alferes Emilio Baptista da Silva Goulart, Euzebio Granero e Francisco Garcia Gonçalves.

—Parece-nos que será exonerado do cargo de delegado de policia de S. Gonçalo, o major Alberto Motta, que attendendo aos interesses da politica local, procura innocentar os principaes autores do attentado selvagem.

—Tem experimentado algumas melhoras o dr. José Manoel, que tem, como medico assistente o dr. Negreiros, clinico em Nictheroy.

ENTRE PROPRIETARIO E INQUILINO

Luta entre os dois

O allemão Ricardo Joaquim Ghiebe é inquilino de João Paulo Martins, morador á rua Gomes Carneiro, em Villa Ipanema.

Inquilino antigo, entendeu Ghiebe ter direito a não pagar os alugueis do commodo que occupava, o que fez com que João Paulo se désse ao desespero hontem, ás 10 horas da noite.

O resultado disso foi os dois se atracarem ás bofetadas, entrando em acção a faca.

Ghiebe saiu ferido na perna esquerda com uma facada e João Paulo, no olho direito, com um murro.

A policia da 18ª acudiu em tempo, prendendo os dois em flagrante e fazendo-os autoar na delegacia.

Com a entrada para o Thesouro, effectuada hontem pela Companhia de Loterias da Capital, eleva-se á somma de 229:453$152 a quantia recolhida no corrente mez, importancia que, em virtude das leis em vigor, é destinada a auxiliar as casas de caridade e beneficencia desta capital e dos Estados.

Não nos cansaremos, por isso, de chamar a attenção do publico para estas loterias e sobretudo para as que devem ser extrahidas sabbado, 19 do corrente, com o premio maior de 50 contos de réis, custando o bilhete apenas 1$600, e sabbado, 26, com o importante premio de 100:000$ e do preço de 3$200.

CAÇA AO BICHO

A policia varejou hontem á tarde as seguintes casas, prendendo banqueiros e alguns compradores.

Ruas Frei Caneca n. 8, Haddock Lobo ns. 98 e 151, S. Francisco Xavier n. 1, travessa de S. Salvador n. 5, Miguel de Frias ns. 11, 14 e 29, dr. Dias da Cruz n. 21 A, Archias Cordeiro n. 32, Marechal Rangel n. 23, Domingos Lopes, em Madureira e Estrada Real de Santa Cruz, em Cascadura, Magalhães Bastos n. 2, D. Anna Nery, n. 151 C, Barão do Bom Retiro n. 1 A, Jockey Club n. 20 A e Vinte e Quatro de Maio n. 167.

PELO TELEGRAPHO

Pernambuco

O dr. Rosa e Silva e o dr. Segismundo Gonçalves — Viagem á Europa — A direcção politica no Estado — Prolongamento de linhas ferro-carris — O assassinato do tenente Alfredo Góes-Contestação

RECIFE, 17.—Pessoa muito achegada a palacio diz que o dr. Rosa e Silva insiste com o dr. Segismundo Gonçalves para acompanhal-o em sua proxima viagem á Europa.

Caso o governador do Estado acceda ao pedido, ficará com a direcção politica o deputado Julio de Mello.

—O governador do Estado assignou o acto concedendo prolongamento das linhas da Companhia Ferro-Carril até Afogados e Espinheiro.

— O general Rocha Callado commandante do districto militar nega a veracidade da noticia, que aqui circula, de ter sido assassinado, na cidade de Teixeira, o tenente reformado do Exercito Alfredo Goes.

Espirito Santo

O attentado contra o juiz de direito de Cachoeiro — Apreciações da imprensa — Inquerito sem resultado — Perseguição politica — Inacção das autoridades

VICTORIA, 17 — O *Commercio* condemna o barbaro attentado, a dynamite, contra as vidas do juiz de direito de Cachoeiro de Itapemirim e de sua familia.

Causou indignação o modo ironico pelo qual a *Gazeta da Tarde*, orgão do partido chefiado pelo presidente do Estado, apreciou o crime, dizendo que o attentado talvez não passe de uma brincadeira de algum irresponsavel.

Só hoje a folha official allude ao grave acontecimento e affirma que o governo mandou abrir inquerito pela autoridade local, nada apurando até agora.

No entanto, a tentativa criminosa é attribuida, aliás com fundamento, aos governistas da localidade, que ha tempos perseguem ostensivamente aquelle juiz, sem a menor acção repressiva por parte das autoridades, no intuito de abandonar o cargo vitalicio e a comarca.

Minas Geraes

O corpo do negociante Frederico Lizarte — Apparecimento no rio Parahybuna — Boato de crime — Telegramma do governo do Estado da União — A enchente em Juiz de Fóra — Consta de nomeação — Juizo seccional — Commissão postal

JUIZ DE FÓRA, 17.—Appareceu hoje no rio Parahybuna, o corpo do negociante Frederico Lizardo que era aqui muito estimado.

O corpo estava vestido de ceroulas e paletot.

Corre o boato de envolver essa morte um crime.

Frederico Lizardo deixa viuva e duas filhas maiores.

—O dr. João Pinheiro communicou telegraphicamente ao dr. Duarte de Abreu haver telegraphado ao governo da União, sobre a enchente de hontem nesta cidade.

Varias ruas continuam inundadas, tendo as aguas attingido á altura de um metro, na parte baixa da cidade, devido ao transbordamento do rio Parahybuna.

—Consta aqui a nomeação do desembargador Edmundo Lins para o cargo de juiz seccional.

—Commissionado pelo administrador dos Correios, acha-se aqui o funccionario postal Firmino Peixoto, afim de estudar as reclamações da imprensa, relativamente ao extravio de jornaes.

S. Paulo

Consul inglez — Chegada da Europa — Proposta de capitalistas inglezes — O grande emprestimo projectado pelo Estado — Transferencia da Bolsa — Policia de Santos — Descoberta de irregularidades — Prisões e rebaixamentos — Apprehensão de rotulos falsos — No Correio — O bispo de Pouso Alegre — O dr. Celso Garcia — Manifesto politico — Apresentação de candidatura a deputado

S. PAULO, 17.—Vindo da Europa, chegou hoje a esta capital o sr. Percy Lupton, consul da Inglaterra.

Consta trazer elle proposta de capitalistas inglezes para o grande emprestimo projectado pelo Estado para a completa execução do convenio de Taubaté.

Nesse sentido, o sr. Lupton conferenciará amanhã com o secretario da fazenda.

— Antes do fim do mez, a Bolsa passará a funccionar á rua Quinze de Novembro, no predio em que se acha installada a Associação Commercial.

— Em virtude de irregularidades verificadas na policia de Santos, foram presos por 15 dias o commandante do destacamento, capitão Gamoeda, por 25 dias varios alferes, sendo rebaixados 10 sargentos e mais inferiores.

— Foram hoje apprehendidos, na 6ª secção do Correio Geral, seis pacotes contendo rotulos para a falsificação de bebidas e outros pacotes, consignados a varias firmas importantes desta praça.

Está sendo instaurado processo contra os infractores.

— O bispo de Pouso Alegre, d. João Nery, que se acha nesta capital, partirá amanhã, no trem das 5.25 horas, para Campinas, com destino á sua diocese.

— O dr. Celso Garcia, republicano dissidente, publicará amanhã manifesto apresentando sua candidatura de deputado estadual pelo 1º districto.

Ao que se diz, conta elle com bons elementos para a victoria.

Paraná

Em viagem para o Rio — Industriaes de erva-matte — Pedido de favores ao governo federal — Outros viajantes — Juizado de direito de Antonina — Nomeação

CURITYBA, 17. — Seguiram hoje para o Rio, o dr. Fernando Veiga, o commendador José Macedo e Manoel Macedo, membros de uma commissão de industriaes de herva-matte, que ahi vão tratar de obter do governo federal favores para a exportação desse producto para os mercados argentinos.

Tambem embarcaram para ahi d. Leopoldo, bispo diocesano, e dr. Estevam Lobo.

— Foi nomeado juiz de direito da comarca de Antonina o dr. Albuquerque Maranhão.

Portugal

O sr. Loyd Griscom — Chegada — Desembarque e recepção — Partida para Roma — Missa campal e parada no hypodromo — Assistencia do principe real — Novo ministro do Uruguay

LISBOA, 17 — O sr. Loyd Griscon chegou a esta capital a bordo do *Aragon*, hoje, ás 8 horas e 45 minutos da manhã.

S. ex. foi recebido a bordo pelo coronel Page Bryan, ministro dos Estados Unidos em Lisboa, pessoal da legação e autoridades portuguezas.

O desembarque effectuou-se no arsenal de marinha, onde aguardavam s. ex. representantes dos ministros e innumeros membros proeminentes da colonia americana.

A's 9 horas e 45 minutos, o sr. Griscom partiu no «Sud-Express» para Paris, donde seguirá directamente para Roma.

—O principe real assistirá á missa campal e á parada que se realizará brevemente no Hyppodromo.

— O novo ministro do Uruguay em Lisboa, sr. Grandin, partiu para Paris, donde regressará em março, afim de apresentar as suas credenciaes.

Russia

O novo prefeito da capital— General Dratchevsky

—Foi nomeado hoje prefeito desta capital o general Dratchwoky.

Inglaterra

Deliberação do Sultão — As damnificações causadas pelo Raisuli

LONDRES, 17.—Telegramma de Tanger para o *Times* diz que o sultão resolveu não attender a quaesquer reclamações provenientes de damnos causados pelo Raisuli e sua gente.

—O Banco de Inglaterra affixou hoje a taxa de 5 % para descontos.

França

Conferencia entre os srs. Pichon, Jules Cambon e Paul Revoil — Nomeação para as embaixadas de Berlim e Madrid — Sentença contra a companhia Novo Panamá — Pagamento de 13.500.000 francos — Recurso aceito — Os conselhos de guerra — Projecto adoptado — O imposto de renda — Academia franceza — Recepção do novo academico — Assembléa dos bispos francezes — Contra os jogos de azar — Circular do sr. Clemenceau

PARIS, 17.—O ministro das relações exteriores, sr. Pichon, teve hontem, separadamente, conferencias com os srs. Jules Cambon e Paul Revoil, cujas nomeações para as embaixadas de Berlim e de Madrid se consideram assentadas.

—A Côrte de Cassação acceitou o recurso interposto pela Companhia *Novo Panamá* á sentença que a condemnou ao pagamento de 13.500.000 francos ao thesouro francez.

— O conselho de ministros reunido hoje no Elyseu acceitou em principio o projecto relativo aos conselhos de guerra.

— O ministro das finanças submetterá, na proxima semana, á apreciação do governo o projecto creando o imposto de renda.

—Foi recebido hoje de tarde com o ceremonial do costume na Academia Franceza o novo academico Maurice Barrès.

—E' provavel que os trabalhos da assembléa dos bispos francezes terminem amanhã de tarde.

— O conselho de ministros approvou a circular do sr. Clemenceau ordenando aos prefeitos que appliquem rigorosamente a lei que prohibe os jogos de azar.

Italia

O presidente do conselho de ministros — Volta á capital — Banquete ao ministro da instrucção publica — Offerecido pelos professores da Universidade de Napoles — Visita de diplomatas estrangeiros — Desmentido — O senador Ernesto — De Angeli — Fallecimento

ROMA, 17—Regressou hoje a esta cidade o sr. Giolitti, presidente do conselho de ministros.

NAPOLES, 17.—Os professores da Universidade desta cidade organizaram um banquete que será offerecido ao sr. L. Rava, ministro da instrucção publica, por occasião da sua estada aqui.

— Os jornaes de hoje desmentem a noticia de que já estava fixada a época em que o ministro das relações exteriores da Austria-Hungria e o sub-secretario do ministerio das colonias da Inglaterra visitariam officialmente esta capital.

— Falleceu em Milão o senador Ernesto De Angeli.

Hespanha

O delegado venezuelano Rizquez — Discurso na conferencia ibero-americana— Embarque de marinheiros hespanhoes — Contratados pelo governo do Perú — O sr. Gravin — Chegada a Vigo

MADRID, 17.—Na conferencia ibero-americana falará hoje o delegado venezuelano Rizquez.

CORUNA, 17.—A bordo do vapor inglez *Ortega* embarcaram hoje neste porto os marinheiros hespanhoes contratados pelo governo do Perú.

VIGO, 17 — De viagem para a França, chegou hoje a este porto o sr. Gradin, novo ministro do Uruguay em Madrid e Lisboa.

Estados-Unidos

Tratado mexico-americano — Irrigação de lavouras — Aproveitamento das aguas do Rio Grande — Banco da Inglaterra — Taxa de descontos — Construcção de dois couraçados — Carta do presidente Roosevelt

WASHINGTON, 17.—Os governos dos presidentes Roosevelt e Porfirio Diaz assignaram um tratado, pelo qual é permittido ao Mexico aproveitar-se das aguas do Rio Grande para irrigação das lavouras marginaes.

NOVA-YORK, 17.—Sabe-se que o governo enviará mais uma torpedeira e dois navios com soccorros ás victimas da catastrophe de Kingston.

— O presidente Roosevelt escreveu ao presidente da commissão de marinha da Camara dos Representantes, pedindo a votação immediata do projecto de construcção de dois couraçados do typo do *Dreadnought*.

Colonia do Cabo

Os indigenas da Damaralandia e os allemães— Recusa das condições de paz — Ataque ás forças inimigas pelos rebeldes

CAPTOWNE, 17. — Os indigenas da Damaralandia recusaram as condições de paz apresentadas pelas autoridades allemãs em Port Nolloth.

Sabe-se tambem que os rebeldes logo após o fracasso das negociações começaram a atacar em differentes pontos as forças allemães.

Marrocos

O Raisuli refugiado — Alem das montanhas — Condições de perdão

TANGER, 17.—Assegura-se que Raisuli está refugiado para além das montanhas.

— Diz-se nos circulos diplomaticos que o sultão está disposto a perdoar ao Raisuli com a condição de que ha de ir viver para Fez, Egypto ou Algeria.

AVULSOS

BELLO HORIZONTE, 17.—Foram adiadas as apurações das eleições prévias para renovação do Congresso Mineiro até 12 de fevereiro vindouro. Têm chegado muitas indicações e serão rigorosamente apuradas, indicando-se os candidatos que reunirem maioria. — *Acrysio Diniz*, secretario da commissão executiva.

MORRO ALTO, 17.—Estão em commissão, permanente os negociantes e lavradores, indignados pelo modo por que vae sendo executado o convenio, trazendo grande difficuldade.—*João de Souza Barbosa, Francisco José Marques, Antonio Duarte.*

CATAGUAZES, 17.—A cidade foi dolorosamente sorprehendida pelo repentino fallecimento de d. Felicia Machado, esposa do commendador Evaristo Machado, redactor desta folha, e sogra do dr. Olavo de Andrade, juiz de direito da comarca.

E' geral a consternação.—*O Cataguazes.*

SILVEIRA CARVALHO, 17.—Numa reunião dos lavradores, aqui effectuada, constituiram-se commissões permanentes, protestando indignadas contra a classificação do café pelo sr. Theodoro Wille e sobre a taxa. Esses contos do vigario impingidos á lavoura trazem desprezo e revolução. *José Francisco Silveira Carvalho, Manoel Paludo Queiroz, Assumpção Pereira.*

NO MAR

Pouco mais de meio dia, devido a forte ressaca, levantada na nossa bahia, garrou o hiate nacional *Alina*, que se achava fundeado nas proximidades da Ilha Fiscal.

Grande foi o alvoroço a bordo, quando se sentiu haver o pequeno navio, não resistindo ao choque violento das ondas que se quebravam de encontro ao seu bojo, partido as amarras indo, sem meio de evitar, rumo áquella ilha, onde, fatalmente, se despedaçaria.

De tão critica quão dolorosa situação livrou a paragem do *Alina* as possantes lanchas *Vera*, da Alfandega, e *Ilda* do sr. Vicente Canneco, que, chegando a tempo, passaram cabos ao hiate, rebocando-o para o quadro dos navios mercantes, ao lado da ilha das Cobras.

Ahi, abrigado dos ventos e da violencia do mar crespo e revolto, deu fundo novamente o *Alina*.

FIM DE UM LOUCO

ACCESSO FURIOSO

MORTO NO CARRO

Ha mezes João Vieira Drummond começou a apresentar symptomas de alienação mental, sendo presa ás vezes de furiosos accessos de loucura.

Actualmente o infeliz demente residia com a sua familia, á rua Frei Caneca n. 279

Hontem á noite, como fosse elle acommettido de um violento ataque, os seus parentes, aterrorizados, pediram ao delegado da 11ª urbana, que o enviasse para a chefatura de policia.

Requisitado um carro forte o louco foi transferido de sua residencia para a central.

Como não houvesse logar no xadrez, o delegado auxiliar ordenou que o demente fosse recolhido ao xadrez da 11ª urbana, até hoje, donde viria para o exame de sanidade.

Mas em caminho para aquella delegacia o infeliz expirou.

Tendo sciencia, a familia reclamou o cadaver, no que foi attendida.

Hoje effectuar-se-á o enterro, saindo o feretro da rua Frei Caneca n. 279 para o cemiterio de S. Francisco Xavier.

Drummond tinha 58 annos, era casado e cocheiro.

MORREU NO XADREZ

Frequentadora assidua do xadrez da delegacia de Botafogo, a preta Guilhermina Maria da Conceição tornara-se popular, por viver continuamente embriagada.

Moça ainda, a infeliz entregara-se áquelle vicio por desgostos intimos, tornando-se, assim, uma preoccupação constante para a policia, que a prendia sempre.

Ante-hontem á noite, Guilhermina foi encontrada caida sem sentidos na praia de Botafogo, sendo levada para o posto ali existente e recolhida ao xadrez.

Hontem, pela manhã, foi a infeliz encontrada morta, no interior do xadrez.

Este facto foi levado ao conhecimento do delegado da 18ª, que fez recolher o cadaver ao Necroterio Publico.

Hoje deverá ser feita a autopsia.

BRIGAM AS COMADRES

A cacete

Mulher aggredida

Na casa da praia Formosa n. 63 residem Manoel Silva Baptista, sua mulher e varias outras familias.

Hontem, á noite, a mulher de Baptista teve uma violenta troca de palavras com Maria de Jesus, trocando ambas as maiores «amabilidades».

Baptista não gostou da historia e, munindo-se de um cacete, covarde e brutalmente aggrediu a Maria de Jesus, que ficou com muitas contusões pelo corpo.

Aos gritos da mulher appareceu a policia da 9ª urbana e prendeu o terrivel homemsinho, que foi recolhido ao xadrez depois de autoado.

A mulher, medicada em uma pharmacia do local, recolheu-se á sua residencia.

AS CHUVAS DE HONTEM

DESABAMENTO

Tres pardieiros deshabitados

ACCIDENTE NO MAR

As chuvas de hontem, posto que muito menos intensas do que as já observadas no anno corrente, produziram estragos na cidade, mórmente nos seus pontos baixos, que ficaram inteiramente alagados.

Por certos periodos a agua caiu das alturas em grossas bategas, sendo a chuva, na maior parte do tempo, miúda, batida pelo vento e impertinentemente continua.

A obra do vento foi mais destruidora, si bem que egualmente prejudicial, occasionando os dois factos de maior vulto dos provocados pelo temporal, factos esses que vão minuciosamente relatados nas linhas que se seguem.

Existem na rua S. Leopoldo tres casas de antiga construcção—verdadeiros pardieiros que ameaçavam as casas contiguas.

Têm os ns. 63, 65 e 67 e achavam-se actualmente em concertos geraes e por consequinte deshabitadas.

As obras eram feitas com celeridade e, ao que parece, com muito pouco cuidado.

Hontem, ás 10 1|2 horas da noite, um predio ruiu por completo, arrastando os outros dois.

O estrondo foi extraordinario. Espantadas as pessoas da visinhança vieram para a rua.

Um popular correu até á 10ª delegacia urbana, communicando o facto ao inspector de serviço.

Incontinenti partiram para o local o delegado e alguns auxiliares, não sendo precisa a intervenção do Corpo de Bombeiros, por ficar provado que não havia pessoa alguma nas casas que ruiram.

A respeito foi aberto inquerito, sabendo-se unicamente que as tres casas pertenciam a orphãos.

Hoje, pela manhã, uma turma do Corpo de Bombeiros removerá os escombros.

Bancos e mezas de ferro, para varandas, recebeu o «Deposito BERTA», pelos ultimos vapores — Uruguayana 111.

A PROCURA DE UM FILHO

SUICIDIO?

A familia de Aristides Pereira, moço de 24 annos e de côr parda, anda á sua procura desde hontem pela manhã, por se ter o mesmo ausentado de casa ha alguns dias sem que, até agora, tenha sido encontrado vivo ou morto.

Desconfiam os parentes desse moço que elle tenha posto termo á vida, porque elle mesmo declarou que assim ia proceder.

Até á noite, a policia não havia encontrado qualquer cadaver sobre que podesse haver suspeita de ser o do moço procurado.

Pereira ao deixar sua residencia trajava terno e sapatos pretos e chapéo marron.

Pelos srs. Nazareth & C., agentes da Loteria Federal, foram pagos hontem os bilhetes 1317, premiado com 15:000$, meio bilhete de n. 24588, premiado com 25:000$ e 26947, com 15:000$, todos no total de 12:500$0,01

QUEIXA DE ROUBO

O sr. José Ribeiro de Carvalho, residente no n. 179 da Avenida Central, queixou-se hontem ás autoridades da 6ª urbana de que os gatunos haviam penetrado no seu quarto e roubado os seguintes objectos: um alfinete de ouro com uma saphira e pequenas perolas, um guarda-chuva com cabo de prata, um chapéo Panamá, um paletot de casemira e um despertador.

Foi aberto inquerito.

Boro-Boracica cura o ozagre.

QUÉDA

Com a cabeça ferida

Leonor da Silva Amarante, uma gentil menina de 11 annos, é pela sua edade muito traquina, entregando-se a brincadeiras não muito proprias do seu sexo, como subir em arvoredos.

Hontem, achava-se Leonor entregue no seu brinquedo predilecto, quando, perdendo o equilibrio, caiu, batendo com a cabeça sobre duas pedras, recebendo varios ferimentos.

Soccorrida por seus paes, foi Leonor levada para uma pharmacia, de onde, após receber os necessarios curativos, se recolheu a sua residencia, á rua Marechal Rangel n. 51.

Do facto tomou conhecimento a policia da 20ª delegacia.

CORREIOS & TELEGRAPHOS

TELEGRAPHOS— Foram habilitados, para o cargo de telegraphista, os praticantes Silva Coelho e Eleisão de Oliveira.

—Para tratamento de saude, foram concedidos seis mezes de licença ao guarda-fios de 2ª classe Constantino de Souza Coelho, sendo tres com vencimentos integraes e tres com metade som ente.

QUEGAJOS!

Um plano que falha

Esmolas para um enterro

PRESOS EM FLAGRANTE

Sem recursos para uma vida regalada, muito embora as suas compleições de homens robustos, que poderiam muito bem carregar a vida licitamente, João Machado Vieira e Arthur Lambert, dois refinados *costistas*, resolveram arranjar dinheiro, fosse como fosse.

Os meios utilizados e mais geralmente postos em voga não convidavam muito á empreza, razão por que os dois gajos engendraram um plano, que produziu a principio, esplendidos resultados.

Com a physionomia falsamente compungida e o coração dilacerado, os dois saíram pela rua do Cattete, implorando de porta em porta os recursos necessarios para que um delles, o Vieira, pudesse enterrar o filho, morto em consequencia de uma grippe.

— E' uma esmola que me fazem, dizia Vieira entre lagrimas.

Pobre do meu filho, morreu tão criança... E eu sem nenhum recurso para enterral-o...

Com semelhantes cantigas, era impossivel que se não condoessem da morte do «infeliz»...

As almas compassivas ou ouviam as suas lamurias, depositando as espórtulas que choviam, ou se offereciam para arranjar um meio facil do prompto enterramento, que elles, com labia, recusavam.

Correram toda a rua do Cattete, arranjando uma bella somma.

Depois, os dois gajos tomaram rumo da Silveira Martins, onde se dirigiram á casa n. 1 A e, emquanto um applicava as cantigas, o outro, sem ceremonia nenhuma, foi entrando pela casa a dentro, pilhando na sala de jantar a senhora ali residente, a saquear uma caveta.

Immediatamente, dado o alarme, acudiu a guarda civil ali de ronda, e os dois foram presos e levados para a 17ª delegacia.

Ali tudo se esclareceu. A certidão de obito que os taes gajos apresentavam era falsa, o defunto imaginario e elles dois refinados passadores do conto do vigario.

**50$**, 60$ e 70$, superiores ternos sob medida. Tecidos pretos e de côres para tal preço. Casa Paris. Andradas 27, esq. Hospicio.

MORTE NO HOSPITAL

Com guia da policia da 3ª delegacia urbana foi internado na 17ª enfermaria do hospital da Misericordia o marinheiro Manoel Ruy de Lacerda, que accusava fractura da perna esquerda, proveniente de uma quéda que déra da escotilha ao porão do paquete *Mossoró*.

Hontem, ás 11 horas da manhã, Lacerda exhalou o ultimo suspiro.

Lacerda contava 20 annos e era solteiro.

Krêne-kê — a melhor loção para extinguir a caspa. Rua do Theatro n. 23 — Porta larga.

Gatuno infeliz

Tendo em mente fazer uma boa colheita, penetrou hontem á tarde, na casa n. 118 da rua Riachuelo, o gatuno João Pinto de Almeida, que se escondeu debaixo da cama.

Um dos moradores dando pelo gatuno, deu alarma, sendo preso em flagrante e autuado na delegacia da 8ª urbana.

Almeida deu um estrilo formidavel, tentando evadir-se.

Foi esta a nota fornecida pela policia á reportagem.

Indagações posteriores, porém, contam-nos o facto de outra maneira.

João Pinto de Almeida achava-se embriagado e foi levado por um sargento e tres praças debaixo de facão até á delegacia.

Como não nos consta que tenham sido restabelecidos os castigos corporaes, chamamos para o caso a attenção das autoridades superiores.

Brandão —Avenida Central 102, 1 andar.

A' PRIMITIVA

SEM A FOLHA DE PARREIRA

Depois de forrar-se num *ganso* muito mais forte que aquelle do pae Noé, Faustina Gaudencia Braga foi para a travessa Santos Henrique dar expansão á sua *moafa*, e, por força da mesma, entrou a desnudar-se em plena rua.

A garotada rejubilou com a tirada e rompeu numa zoada medonha em redor da ebria, que, já então em camisa, dava pontapés e por pedras para se ver livre dessa ultima peça de roupa.

Acudiu ao local a praça 440, do 2º batalhão da Força Policial, que, depois de grande trabalho para evitar maior *desbabilé* da ebria, levou-a á séde do 13, a cujo xadrez foi recolhida para curar a mona.

Monica é o melhor vinho Madeira.

INFELIZ!

Cozinheira da casa n. 83, da rua Barroso, em Copacabana, Guilhermina Maria da Conceição foi victima de um lamentavel accidente, de que lhe resultaram graves queimaduras por todo o corpo.

A infeliz, quando cozinhava o almoço, tropeçou num tacho de agua fervendo, entornando-o. O liquido caiu-lhe nas pernas e ella, atordoada, caiu, queimou-se mais no ventre e outras partes do corpo.

A policia da 18ª delegacia, inteirada do occorrido, fel-a recolher a uma das enfermarias da Santa Casa.

Peitoral de Angico Pelotense para tosse

Correio dos Theatros

ECHOS E RECLAMOS

Recreio — Neste theatro, deixa hoje de haver espectaculo, para ser realizado o ensaio geral do conhecido drama de Alexandre Dumas pae — *Kean*.

S. José —Em beneficio do actor Antonio Serra, será hoje levada á scena a popular revista *Tim tim por tim tim*, que tem o condão de jamais desapparecer da circulação theatral.

Pepa Ruiz desempenha os dezoitos papeis em que tanto se celebrizou.

Palace-Theatre — A companhia franceza, que trabalha no elegante theatrinho da rua do Passeio dará hoje um variado espectaculo, de cujo programma faz parte *Cyranuez de Blairgerac*, parodia da applaudida obra de Rostand e que tão francamente hontem ali agradou.

Moulin Rouge — Mais um programma de attracções está organizado para a funcção desta noite.

Maison Moderne — Espectaculo variado realiza-se hoje no café concerto do largo do Rocio.

O Bosque Encantado — Com este *vaudeville* de costumes portuguezes, farão beneficio domingo proximo, no theatro Lucinda, os artistas J. Vianna e Julieta Vianna.

Uma revista do Chicot — Este jo popular artista nos escreve uma longa carta em que reclama o direito de propriedade do titulo «Entra, sympathico», que o sr. João do Rio aproveitou para denominar o quadro novo de sua revista «Chic-Chic».

Acompanhava a missiva um cartaz impresso em França, já ha tempos, e que prova serem verdadeiras as allegações de Chicot.

RECLAMAÇÕES

PREFEITURA DE NICTHEROY

Pedem-nos que chamemos a attenção do dr. Ferraz, prefeito da visinha cidade, para um pantano, em terrenos pertencentes á Prefeitura e que esta tem aterrado a fixo na rua de S. Luiz, fundos da Polytechnica e junto ao morro do hospital de S. João Baptista.

Bem perto desse terreno existe um cortiço onde o mal levantino, sempre que se manifesta em Nictheroy, tem a sua origem.

Com as ultimas chuvas, desse terreno agora convertido em verdadeiro foco de miasmas, se exhala horrivel fetido, que tem alarmado a visinhança.

Facilmente a Prefeitura remediará o mal, mandando abrir vallas para escoamento das aguas e derramar kerosene para evitar a pullulação das larvas.

Estamos certos de que o prefeito de Nictheroy attenderá a esta justa reclamação.

VIDA MINEIRA

Cataguazes

E' a segunda missiva, sr. redactor, que tenho a honra de enviar-lhe desta cidade; a primeira, conforme previ, agradou muito ao publico pelos conceitos expendidos sobre os partidos politicos deste municipio.

Os candidatos a deputados estaduaes estão cada vez mais fortes na *cavação*.

O eleitorado prepara-se, sob o commando dos chefes de mais prestigio, para suffragar o nome bemquisto do operoso dr. Heitor de Souza, que, como deputado, já prestou relevantes serviços ao Estado de Minas.

O dr. Heitor de Souza, quando deputado, defendeu sempre com ardor os interesses da zona que lhe delegou poderes para representa-la no Congresso de Bello Horizonte.

E' muito justa, pois, a sua reeleição.

Penso que devem ser *cortados* os excluidos das urnas os nomes de deputados que, tendo horror ao trabalho, se deixam ficar commodamente em suas casas sugando criminosamente o subsidio, o suor do povo!

E' a essa classe de parasitas damninhos que o nobre orgão do povo — o *Correio da Manhã* — tem vergastado sem piedade, pelo seu procedimento incorrecto.

Não é destes o dr. Heitor de Souza, que sempre tem trabalhado na Camara e na imprensa pelo engrandecimento deste abençoado terrão que se chama Minas Geraes.

Outro candidato muito bem cotado é o dr. J. Nogueira Itagyba, illustrado hygienista, residente em S. João Nepomuceno.

Contando com o apoio do prestigioso coronel Araujo Porto e do dr. Norberto Ferreira, ha de forçosamente entrar de braço com Camara com o sympathico dr. Heitor de Souza.

O coronel Virgilio Rezende, candidato da fracção astolphista, já está desanimado, e a prova é que ainda não deixou o emprego de agente viajante de uma casa commissaria desta capital, logar que s. s. tem honrado ha annos.

E', pois, partido morto neste municipio o partido astolphista.

Na proxima carta direi algo.

— Está collaborando no bem orientado *Cataguazes* o dr. Heitor de Souza, ex-redactor chefe.

Jornalista de escol, s. s. tem colhido novos louros.

— De regresso da Europa, chegou a esta cidade o importante banqueiro sr. João Duarte Ferreira, aqui estabelecido ha longos annos.

Ao honrado cavalheiro apresentamos cumprimentos e boas vindas.

— Continúa a prestar relevantes serviços á Municipalidade o seu honesto thesoureiro Arthur V. de Rezende e Silva.

Funccionario honrado, como os que mais o são, gosando da mais ampla confiança do coronel agente executivo, s. s. vae desenvolvendo sua actividade yankee pelas demais repartições municipaes, que com isto muito têm lucrado.

Targino de Oliveira

12—1—07.

E. F. Oeste de Minas

Sr. redactor do *Correio da Manhã*. — No vosso conceituado jornal, na secção «Cartas Mineiras», têm vindo algumas apreciações sobre as administrações da E. F. Oeste de Minas; referindo-se ao dr. Martins Guimarães Filho, actual director interino, deveis affirmar que o autor das mesmas procedeu com pouca isenção de animo.

Desde o inicio desta estrada, isto é, ha cerca de vinte annos, que o dr. Martins Guimarães presta-lhe os mais relevantes serviços, sendo seu nome bastante conhecido nesta e em outras estradas, como profissional competente e cidadão honesto, para que as referencias pouco lisonjeiras a elle feitas o desmereçam no conceito publico.

O respeito e consideração que o cercam, quer por parte de seus subordinados, quer do publico, constituem o melhor attestado que se possa exhibir da rectidão que preside todos os seus actos.

O que da E. F. Oeste de Minas merece vir a publico são os exiguos ordenados de seu pessoal.

Em artigo seguinte, tratarei desse assumpto, e é de esperar que o sr. ministro da viação, num impulso de justiça, melhore as condições de vida dos honestos empregados desta estrada. — J.

H. Galvão, 9 de janeiro de 1907.

João Horta

Minas-Itapecerica

Está funccionando desde o dia 10 a junta do alistamento eleitoral.

— A luz electrica tem estado interrompida ha mais de dois mezes, depois que ficou a cargo da Camara Municipal. Emquanto estava sob a direcção do sr. Abilio Brandão, não teve interrupção tão grande. Confirma-se o adagio: mal com elle, peor sem elle.

— Está já na comarca o dr. Oscar Bellring, digno promotor de justiça, cessando assim, felizmente, a interinidade.

— Consta-nos que será candidato á senatoria mineira o illustre nosso patricio dr. Leopoldo Correia.

— Pretende fundar um collegio nesta cidade o educacionista dr. Alberto Couto.

— Sabemos com prazer que será nomeado monsenhor o nosso venerando vigario, padre Cerqueira.

— Continúa, felizmente, na delegacia municipal de policia o sr. capitão Luiz Carlos Teixeira, embora pese isto a muitos seus desafectos.

— Consta-nos que será aproveitado para o cargo de confiança do governo do Estado o dr. A. A. Celso Nogueira, actual juiz de direito desta comarca, sendo seu substituto provavel o distincto juiz municipal dr. A. R. Penna.

— As chuvas são torrenciaes e já temos interrupção na linha ferrea.

VIDA ACADEMICA

Faculdade de Medicina

CURSO MEDICO

Serão chamados hoje:

1º anno—As tres cadeiras, exame pratico oral, ás 11 1/2 horas—Floriano Bicudo Teixeira, Paschoal Minervino, Paulo Bueno de Macedo Soares e Flavio Pinheiro da Silva Porto.

Turma supplementar—Olhon Severino de Moura, Benedicto de Souza Carvalho, Frederico Nabuco e Sebastião Avellar de Azevedo.

2º anno—Physiologia, exame pratico oral, ás 11 horas—João Baptista Teixeira de Bello, José Maurity Santos, Adelmano de Lamare, Mario Luiz Monteiro da Silveira, José Gomes Teixeira, Paulino Augusto de Souza e Francisco de Arruda Rosa.

Anatomia, exame pratico oral—Cesar Guerreiro, Eduardo da Cunha Canto Sobrinho.

5º anno—Todas as cadeiras, exame pratico oral, ás 11 horas—Annibal Falcão, José de Albuquerque, José Monteiro, Daniel Lage Brandão.

Therapeutica, exame escripto, ás 11 horas—Joaquim José da Silva.

6º anno—Clinicas, ás 10 1/2 horas—Ruy Pinheiro Ladislau, clinica medica obstetrica e pyediatrica; Agenor José da Silva, clinica medica obstetrica e pediatrica; Samuel Fillippi Dominguez Uchôa, idem; José Marques Coelho de Souza, idem; Eurico da Costa, idem.

PROFISSIONAES ESTRANGEIROS

Serão chamados hoje, em medicina: Physiologia—Os mesmos chamados.

CURSO ODONTOLOGICO

Serão chamados hoje:

Pathologia, therapeutica e hygiene—Exame escripto, ás 11 horas—Benjamin Montgomery [illegible] Luiz Fernando da Silva e Adolpho Antunes Maciel (2ª chamada).

1º odontologico—Physiologia—Waldemar Carlos Coufal.

Histologia—Carlos Arantes Ramos.

CURSO PHARMACEUTICO

Serão chamados hoje:

2º anno—Exame pratico oral, ás 11 horas—[illegible] Arthur Lourenço Vianna, Francisco Leite Teixeira e Alfredo Suter de Almeida.

Turma supplementar — Mario Lopes Domingues, Jeronymo Lucio de Almeida Lopes, João Galvão de Oliveira e Amarillio Marinho Cêto Camara.

DEFESA DE THESE

Relação para o exame de defesa de these, hoje, ao meio dia:

1ª mesa (Sala de physica)—Cincinato Simões Corrêa e Alcides Pinheiro Marques Canario.

2ª mesa (Sala B)—Aurelio Magalhães e Humberto Martins Vieira.

Vida escolar

Collegio Militar

Realizam-se hoje os seguintes exames:

2º anno—Arithmetica—Alumnos ns. [illegible]

3º anno—Portuguez—Alumnos ns. [illegible]

3º anno—Physica—Alumnos ns. [illegible]

3º anno—Historia Natural—Alumnos ns. [illegible]

4º anno—Geographia—(ultima turma) Alumnos ns. [illegible]

5º anno—Geometria—(escripto). Examinadores: tenente Gouvêa, Moyses e Alonso. 6º anno—(escripto). Examinadores: capitão Alcantara, tenente Noronha e dr. Calmon.

Amanhã effectuar-se-ão os seguintes:

2º anno—Arithmetica—(ultima turma) Alumnos ns. [illegible]

2º anno—Portuguez—(ultima turma) Alumnos ns. [illegible]

3º anno—Historia Natural—Alumnos ns. [illegible]

3º anno—Geographia—Alumnos ns. [illegible]

4º anno—Arithmetica—(ultima turma). Alumnos ns. [illegible]

Academia de Commercio

Resultado dos exames do Curso de Admissão dos dias 15 e 16 do corrente:

João Maria Jorge, approvado plenamente, grão 9, em todas as cadeiras; Justiniano Pinto Martins, approvado plenamente, grão 8, na 1ª cadeira; [illegible] Horacio Gomes Pinto, approvado simplesmente, grão 5, nas 1ª e 2ª cadeiras; [illegible] Tavares approvado plenamente, grão 7, na 3ª cadeira e simplesmente, grão 5 na 2ª cadeira; Emilio Augusto de Faria, approvado simplesmente, grão 5, na 1ª cadeira; [illegible] plenamente, grão 6, na 3ª cadeira; [illegible] de Souza Mello, approvado simplesmente, grão 5, na 2ª cadeira e plenamente, grão 7, na 3ª cadeira; Daniel Domingues de Araujo, approvado com distincção, grão 10, na 1ª cadeira e plenamente, grão 9, nas 2ª e 3ª cadeiras; Alysio Oscar da Motta, approvado plenamente, grão 7 na 1ª cadeira e grão 5, na 3ª cadeira.

Houve um reprovado e tres inhabilitados na 2ª cadeira e um inhabilitado na 1ª cadeira.

Instituto Commercial

O resultado dos exames da 1ª época, do 4º anno lectivo do Instituto Commercial, foi o seguinte:

Escripturação Mercantil—Ruy Nunes da Rocha approvado com distincção; Clovis Dias Vieira, Anacleto José da Silva, Abilio da Costa Teixeira, Ludgero Reis approvados.

Reprovado um e não compareceram oito.

Desenho—Oscar Gonçalves de Mattos, approvado com distincção; Atalliba Fialho da Cunha, Oswaldo Augusto Terra e Henrique Tavares da Silva approvados.

Não compareceram seis.

Tachygraphia—Abilio da Costa Teixeira approvado; Manoel de Souza Almeida Junior, approvado com distincção; Clovis Dias Vieira, Ludgero Reis e José Soares Gonçalves approvados.

Não compareceu um.

Portuguez—Oswaldo Augusto Terra, Cesar Gonçalves de Mattos, Bento de Mello Alves, Jorge M. Machado Gusmão, Atalliba Fialho da Cunha, Henrique Tavares approvados.

Não compareceram oito.

Sciencias physicas e naturaes—Bento de Mello Alves, Jorge M. Machado Guimarães, Junior approvados.

Não compareceram quatro.

Geographia e historia—Atalliba Fialho da Cunha, Cesar Gonçalves de Mattos, Bento de Mello Alves, Odilon C. Bulamarque e Manoel Martinez Peres approvados.

Não compareceram seis.

Direito commercial—Clovis Dias Vieira, Anacleto José da Silva, Ludgero Reis e José Soares Gonçalves approvados.

Não compareceu.

Contabilidade—Clovis Dias Vieira, approvado com distincção; Anacleto José da Silva, Abilio da Costa Teixeira, José Soares Gonçalves, approvados e Ludgero Reis approvado com distincção.

Não compareceram seis.

Arithmetica e Algebra—Cesar Gonçalves de Mattos, Atalliba Cunha, Manoel Peres, Henrique Tavares da Silva, Oswaldo Terra approvados.

Não compareceram seis.

Inglez—José Soares Gonçalves, Ludgero Reis, Abilio da Costa Teixeira approvados.

Não compareceram oito.

Geometria—Bento de Mello Alves, Jorge M. Machado de Gusmão Junior approvados.

Diversas

São convidados os academicos do 1º anno do curso de odontologia, que ficaram para a segunda época, a uma reunião amanhã, ás 12 horas, na Escola de Medicina, para resolver sobre negocio urgente e de grande interesse para os mesmos.

Meus leitores, estou saindo melhor que a encommenda. Decididamente o microbio da pandega pegou-me direito; estou quasi a requerer umas seringadellas do Oswaldo, expurgativas e beneficas.

Depois então que me vêr novamente abraçado com o chefe, expurgador *mangue* de bicho. Nada, que o homem, agora, é danado pela carnavalesca.

A pandega de hontem, porém, foi um paudegão. Imaginem: um Grulo Bahiana e com o pessoal da Muleta Velha.

Fiquei escangalhado, mas *adverti-me*.

Depois vos contarei.

Hoje sinto-me impressivel: a bocca sabe-me a cabo de chapéo de sol...

Mephistopheles

Tenentes dos Diabos

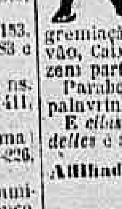

O grupo dos Unidos, que amanhã realiza um estrondoso baile na Caverna, tem por presidente um carnavalesco legitimo do *tronco* — o esfusiante General Moringue.

A prova disto se deduz da aggremiação ao grupo dos carnavalescos Paulo, Caixa d'Agua e do Vinhas, que fazem parte do seu estado maior.

Parabens aos *Unidos* pela aquisição que, palavrinha, é de *primo cartello*.

E *elles* que se preparem, porque o baile *delles* é amanhã.

Afilhados dos Caprichosos do Engenho de Dentro

Tambem as creanças têm esse grupo carnavalesco, cuja fundação data de 12 de abril de 1905, tendo a effectivo pelo sr. José Bernardo Machado.

E' uma pequenada valente a dos Afilhados dos Caprichosos do Engenho de Dentro, que têm uma tradição de louros sobre o seu bello estandarte verde e amarello.

A sua directoria compõe-se de presidente e vice, Leopoldo Mello e Armando Saldanha; 1º e 2º secretarios, Oriel Rivas e N. Alves; thesoureiro, F. Macedo; fiscaes, Aristides Macedo e Antenor Moreira; procurador, David de Andrade; mestre de pancadaria, Irineu Leite; mestre de cantos, Alvaro Malheiros e mestre de sala, Eduardo Jeronymo.

Sociedade Carnavalesca Prazer do Leme

Eia, avante, briosa rapaziada do Prazer do Leme! Esmorecer, quando Momo, já não lhe faz cocegas na barriga, [illegible] Chocalhae, rufae, agitae, batei, zabumbae os vossos instrumentos, que o deus folgasão, ha de vos agradecer em nome de toda a côrte mythologica.

Nada de mollezas pessoal!

Quem não folga neste mundo... é folgado no... outro.

Os valentes heróes do Prazer do Leme, reabrem os seus elegantes salões, sabbado 19 e domingo 20 do corrente (isto é, amanhã e depois) para deliciar os foliões de bom gosto, com um sem numero de surprezas, LEILÕES DE PRENDAS, INAUGURAÇÃO DO PAVILHÃO, E... FAISCANTE SARÁO FAMILIAR.

As conceituadas sociedades das plagas Gavêanas e Copacabanicas, CHUVEIRO DE OURO, FLOR DA GAVEA E ESTRELLA DA BOA ESPERANÇA, com o seu escolhido pessoal, compartilharão nesses dias, com o justo regosijo da pleiade aguerrida, que Momo estima, como os melhores dos seus sacerdotes, e dizem os fervorosos foliões do Prazer do Leme, que se acham installados no aprazivel bairro de Copacabana, á travessa Miranda n. 5, que a gente nasceu, não foi positivamente para soffrer e depois morrer, sim, para gosar. E tolo é quem fica em casa, não salta para a rua, não corre para os bailes.

O Prazer do Leme, que diga, quanta alegria nos seus salões, vai verificar-se amanhã e depois.

A directoria e associados, estão num «corropio», afim de tudo satisfazer, deliciando a todos, com gloriosas noitadas.

E toca rapaziada, a malhar o ferro da tristeza.

Acham-se já de plantão rigoroso: Francisco Antonio de Carvalho, (Zig-Zag); Manoel Nogueira de Sá, (Pyrilampo); Bento Pinto Cardoso, (Lord Faisca); Bemvenuto Antonio de Figueiredo, (Lord Arame); Honorio Fernandes Pinto, (Gyrasol); Joaquim Francisco Marins, (Cá te espero); Abilio Quintas, (Lord Fuzil); Julio Francisco Barbosa, (Lord Mariposa); João Antonio da Rosa, (Petit-Rapido); Antonio Flausino da Silva, (Kiririki-mór); Antonio de Araujo, (Petit Seruba) e o inexgotavel Luiz Barbosa, (Lord Beija-Flor do Massidras) que dirige enthusiastica e dengosa chamada geral «Verbosiana», fazendo... palpitar corações. Olhae só:

Oli, Oli, Olé,
Olé, Olé, Olá,
Prazer do Leme!
Alerta, Alerta já!

Abri alas, abri alas,
Deixae, deixae passar.
Oh, povo que nos ama,
Batei palmas, sem cessar.

Remae, remae, remae,
Mariposas faiscantes,
Teus olhos seductores
São brejeiros, saltitantes!

Folguemos pois,
Com todo o ardôr
Da mocidade,
Somos a flôr!

Remae, remae, remae,
Oh, predilectos do mar!
Vinde, vinde morenas
Ao Prazer do Leme folgar.

Viva o «Correio da Manhã»,
E o seu correcto pessoal,
Viva a imprensa altaneira
Que goza de fama colossal.

Sustanda a nota pessoal!

E... oh chuva, pára ahi, nem mais um passo dá uma folga nesse cacetissimo cair, deixa o povo predilecto de Momo, divertir-se, folgar, rir, deixa aproveitar esses dias, oh, chuva, que a existencia é curta...

Por piedade, não perturbes essas inimitaveis horas de prazer e alegria.

Chuveiro infantil

Composto exclusivamente de creanças, uma petizada endiabrada, essa sociedade não tem ainda um anno de vida, pois foi fundada em 4 de março de 1906 pelos meninos Alberto Madureira, Angelo Devoti, Antonio Teixeira, Affonso José de Oliveira, Carlos José de Oliveira e Luiz da Silva.

A sua directoria é a seguinte: presidente Luiz Boaventura Madureira; 1º e 2º secretarios, Aleixo Boaventura Madureira e Americo Eugenio Rodrigues; thesoureiro, Eustaquio Eugenio Rodrigues; mestre-geral, José de Oliveira; contra-mestre, Gastão Moreira; mestre de cantos, Eurico Luiz da Silva; contra-mestre, Cancio Moreira; ensaiador geral, Algemiro Eustaquio Rodrigues.

A séde social está installada á rua Cezaria, na estação da Piedade.

Azul e encarnado são as côres do estandarte.

Serpente de Prata

Esta gloriosa sociedade, sairá, como nos demais annos á rua no Carnaval de 1907.

Actualmente a sua directoria é a que se segue: presidente, Sergio Adriano do Espirito Santo; vice-presidente Hermes Antonio da Rocha; 1º secretario, Paulo Pedro Nunes; 2º dito, Paulo Antonio de Souza; thesoureiro, João Costa; procurador, Domingos Anselmo; 1º fiscal, Paulo Ferreira; 2º dito, Caetano Ferreira; mestre, Augusto Fernandes; contra-mestre, Luiz Coutinho.

Flor da Alliança

Preparam-se os valentes foliões da Flor da Alliança para a colheita de novos louros nos tres dias de Folia.

O pessoal chicque é directoria composta dos srs.: José Machado Costa Flores, presidente; Manoel Monteiro, vice-presidente; Manoel Machado Coelho, 1º secretario; Lydio Vieira, thesoureiro; José Dias da Costa, 1º procurador; Luiz Pereira Muniz, 2º procurador; José Gonçalves, 1º fiscal; Cizino da Silva, 2º fiscal.

A séde deste grupo é na rua Leão n. 1, Laranjeiras.

Paladinos do Cattete

Esse já laureado grupo, com sua séde á rua do Santo Amaro, no Cattete, está se preparando para as lides carnavalescas.

Vão fazer sucesso as suas danças e os seus cantos, que soffreram todas as noites cuidadosos ensaios.

O grupo é actualmente dirigido pelos srs.: Alberto Machado, presidente; Armando Teixeira, vice; Pedro da Conceição, 1º secretario; Delfino de Oliveira, 2º; Oscar da Silva, thesoureiro; Plinio P. de Carvalho, 1º procurador; Luiz de Castro Tinoco, 2º; Antenor de Sá, 1º fiscal; Liberio Lima, mestre geral, e Joca Pereira, mestre de canto.

Heroes da Gloria

Dirigem esse futuroso club os srs. Antonio Val Rezende, presidente; Joaquim Manoel Santos, Mario Augusto de Freitas, José Lopes e Daniel Vieira.

Esses cavalheiros não poupam esforços e sacrificios para que os «Heroes da Gloria» brilhem no Carnaval, percorrendo as ruas centraes da cidade com o seu bellissimo prestito.

Heroes do Inferno

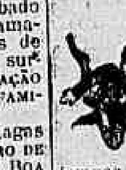

Com dias apenas de existencia, pois se fundou a 1º do corrente, já conta certa a victoria essa novel sociedade carnavalesca.

E' que os Heroes do Inferno, diz o Mephistopheles, são heroes mesmo, em todos os tempos e em qualquer terreno.

Dirigem os noveis foliões os srs.: João Baptista dos Anjos, presidente; Francisco de Paula Lima, vice-presidente; Joaquim Augusto Cremo, 1º secretario; Luiz Teixeira, 2º dito; Antonio Gonçalves Rites, thesoureiro; Antonio da Silva Pinto, procurador; Jeronymo Mesquita Pinto, 1º fiscal; Macario Gonçalves, 2º dito.

Filhos da Noite

Sociedade das mais antigas, os Filhos da Noite contam os annos de existencia pelos louros colhidos nas pugnas da Loucura.

Foi seu fundador o sr. José Ferreira da Cunha.

São seus directores actuaes os srs.: Arthur Gonçalves Pereira, presidente; Manoel G. Pereira, vice; Eduardo Julio de Freitas, 1º secretario; Ramos Coelho, 2º; Manoel Caetano Pinho, thesoureiro; Joaquim de Oliveira, procurador; Alberto Brasil, fiscal e mestre sala, Julio José Soares.

Avança aos Colhéres

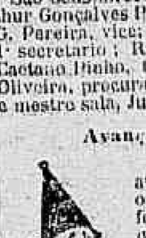

A valente rapaziada deste automatico club prepara para o proximo domingo 27, uma formidavel passeata, pela qual o povo carioca verá, o que poderá ser acrobacia carnavalesca.

Com um formidavel «Zé Pereira», a rapazeada percorrerá as ruas centraes, dando uma mostra do que deverá ser nos dias do Deus Momo.

Ahi pessoal! Avancem direito nos louros, e bravos!

Roseta de Dois Diamantes

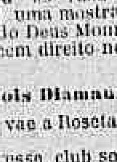

De vento em popa vae a Roseta de Dois Diamantes.

Fundado em 1903, esse club se destina a fazer mais uma vez figura brilhante nas lides do Carnaval de 1907.

Estão sempre a postos na séde social os directores srs.:

Presidente, João Moreira; vice-presidente, João Vinicula; secretario, André Thomaz; thesoureiro, Victor Ramos; procurador, Nelson Sampaio.

Rainha do Mar

Carnavalescos destemidos, os da Rainha do Mar estão afiadissimos para as pugnas do anno corrente.

Um prestito brilhante organisa a valente sociedade para os tres dias de Momo.

A séde social está installada no predio n. 54 da rua Santo Amaro.

A sua directoria actual é a seguinte:

Presidente Gastão de Souza Raymundo, vice-presidente Manoel Fernandes, 1º secretario Horacio José da Silva, 2º secretario Alfredo Chrispim, thesoureiro Antonio Lopes e procurador Germano Pereira.

Sociedades licenciadas

A policia, hontem, concedeu as seguintes licenças:

G. C. Infantil Filhos dos Clowns, rua Barão de S. Felix n. 156;

Gremio C. Lyra Dois Diamantes, rua Pinheiro n. 36;

Club dos Chinezes, rua Senador Pompeu n. 37;

C. C. Estrella Brilhantina, ladeira do Barroso n. 67;

C. C. Caprichosos dos Cajueiros, rua dos Cajueiros n. 25.

S. C. Amantes das Morenas, rua Santo Amaro n. 84;

Club dos Democraticos, Praça Duque de Caxias;

S. G. Flor da Gavêa, rua Dr. Dias Ferreira n. 5;

G. C. Flor do Conselheiro (ensaios), rua Conselheiro Zacharias n. 128.

G.C. Filhos da Flor do Proposito (ensaios) rua C. Barbosa n. 21;

G. C. Flor da Mocidade Paquetaense, na ilha de Paquetá;

G. C. Filhos da Dama do Paraiso, rua Paula Mattos n. 49.

Club dos Carécas, rua Senhor dos Passos n. 16;

G. C. Yayá me Deixe, rua dos Coqueiros n. 12;

S. C. Chuveiro de Prata, rua F. Guimarães n. 54;

S. Pingas Carnavalescos, Engenho de Dentro n. 23;

S. G. Prazer da Mocidade, rua J. Domingues n. 26;

G. C. Yayá Sacode, rua Gonçalves n. 41;

S. F. D. C. Moreninhas de Santa Thereza, rua Augustura n. 8;

S. C. Onça de Ouro, rua General Polydoro n. 58;

G. C. Flor das Neves, em Bangú;

S. C. Infantes do Barroso, ladeira do Barroso n. 20;

G. C. Teimosos do Engenho Velho, rua S. Roberto n. 34;

C. C. União dos Camponezes, ladeira do Barroso n. 27;

Gremio C. Serpente de Prata, rua Santo Amaro n. 81;

S. D. C. Heróes do Inferno, rua Santo Amaro n. 84, casa n. 14.

G. C. Filhos da Estrella (ensaios) rua P. Brito n. 7;

NOS SUBURBIOS

Caprichosos do Engenho de Dentro

Está situada á rua José dos Reis, no Engenho de Dentro, essa antiga sociedade fundada a 25 de dezembro de 1888 e cujas côres gloriosas são encarnado e verde.

A sua directoria compõe-se dos seguintes srs.:

Presidente, Francisco Rodrigues Lopes; vice-presidente, Henrique Gomes; 1º secretario, Antonio Vargas; 2º secretario, João Victor; thesoureiro, Antonio Rezende Moreira; 1º procurador, Procopio Pinto da Cunha Moura; 2º procurador, Militão Alves; 1º fiscal, Gastão Ferreira da Silva; 2º fiscal, Leopoldo Salles; mestre geral, José Bernardo dos Santos; mestre de velhos, Porfirio Bernardes dos Santos; mestre de caboclos, Manoel Saldanha; mestre de cantos, Luiz de Oliveira; mestre de palhaços, José da Cunha.

Caça aos gatunos e vagabundos

Pelo corpo de segurança foram presos e recolhidos a diversas delegacias os seguintes individuos: Joaquim Caetano de Lima, vulgo *Manoel dos Ovos*, por estar pronunciado no art. 204 § 2º do Codigo Penal; Vicente Aniceto, Joaquim de Souza Carvalho, Manoel Martins Veiga, vulgo *Manoelito*; Julio Gomes da Rocha, Olympio Baptista Ribeiro vulgo *Olympio vagalume*; Albino dos Santos, vulgo *Massa bruta*; Antonio de Andrade, vulgo *Cabeça*; Jacintho Ribeiro, Achilles da Silva, José Bezerra da Costa, Alvaro Martins Pereira, Euclydes Gonçalves Pinto, Sebastião Mapatola, Antonio de Oliveira, Osorio Martins, João Ribeiro Camara, vulgo *Cadete*; João Accacio da Silva Lopes, vulgo *Agente expresso*; Alcides Teixeira, Mario Mendes Junior, Antonio de Souza e Silva, Camillo Alves da Silva, vulgo *Toucinho de porco* (gravateiro); José Nicolla (pivete), José Barrell, vulgo *Pepino*; Alvaro Augusto de Pinho, Antonio Moreira de Souza Neves, João Francisco dos Santos, vulgo *Carne secca*.

Por serem encontrados dormindo nos jardins e praças publicas: Manoel da Silva Freitas, Pedro Genal, Arthur Alvares Martins, Raul Manoel, Antonio Mariano, Jacintho Teixeira Braga, Olavo Marçal de Oliveira, Manoel Rezende Granja, Augusto Cezar Monteiro, Martiniano Alves, Thomaz Francisco de Oliveira, Cezario Martins, João Baptista dos Santos, Porfirio José da Silva, José Francisco, Rodolpho Cunha, Alberto da Silva, João Marques, Manoel dos Santos Rodrigues, Antonio Jeronymo de Macedo e Manoel Teixeira dos Santos, este por intitular-se agente de policia.

Nos suburbios: por promoverem desordem foram presos em flagrante e recolhidos a 16ª, João Paiute e José Godinho; por ter assaltado a casa da rua Souza Cerqueira n. 16 e roubado roupas e outros objectos, o gatuno Dalisio Francisco de Paula.

FABRICA DE ESTRADOS DE ARAME

Para adaptar ás camas de madeira

MEDIDAS A DOMICILIO

Estrados para cama de casado . . . . 25$000

Estrados para cama de solteiro . . . . 20$000

Os srs. negociantes gozam sensivel abatimento

138 RUA SETE DE SETEMBRO 138

RIO DE JANEIRO

COLUMNA OPERARIA

Minha supposta candidatura — Ou é intriga ou é pilheria!

Appareceram, em dois ou tres jornaes, umas publicações *a pedido* insinuando minha candidatura para deputado, na vaga deixada pelo conselheiro Mayrink. Não sei si deva enxergar boa intenção nessa lembrança e suppôr que haja partido, effectivamente, de «operarios agradecidos». Sou propenso a acreditar que se trata de uma dessas intrigas com que se procura, agora, desvalorizar minha acção no movimento operario, e que inda não passaram das allusões a fortes lucros e de certas insinuações que deixam sem somno os ambiciosos politicos, actualmente muito amigos do proletariado.

Para evitar as consequencias desse golpe traiçoeiro, apressei-me em declarar logo, que não tenho intenções politicas e não posso, por forma alguma, tomar a sério um pleito eleitoral nesta cidade, baseando no operariado a victoria de uma qualquer candidatura. Só quem não conhece as nossas classes operarias póde sinceramente suppôr que, *nos tempos de agora, e taes como estão organizadas*, ellas tenham elementos para impôr um candidato e promover-lhe a entrada no Parlamento.

Demais, é bem sabido que nas classes em que conto maior numero de dedicados companheiros e bons amigos não ha uma decima parte preparada para as urnas e eu nem sei (confesso-o francamente) quando e como se fabricam eleitores, nesta terra. Nunca cogitei de alistamento, e agora, atarefado com a advocacia exhaustiva do operariado, nem me lembrava da possibilidade da eleição, tal é a indifferença do meu espirito (por emquanto) deante das chamadas *lutas politicas*.

Entendo que a «organização economica» dos operarios é a obra inicial da sua elevação na sociedade e que só póde ser levada a effeito por meio da educação e dos methodos do syndicalismo. Si eu puder por muito tempo aguentar a tarefa que me impuz, e *si os proprios interessados não fugirem ao cumprimento dos seus deveres*, supponho que já é gloria bastante a de contribuir para essa obra de elevação social.

Não existe posição politica que valha a consciencia de haver prestado tão relevante serviço!...

Reconheço, com Pinto Machado, Mariano Garcia e outros, que é necessaria a acção politica do operariado e que sua intervenção nos pleitos eleitoraes não contraria a propaganda socialista.

Apenas, uma consideração me obriga a não aconselhar, *por agora*, qualquer passo nesse sentido. Sem autonomia economica e sem solidariedade bem comprovada, as classes operarias não podem aspirar, na vida politica, o papel preponderante que lhes compete. Figurar na comparsaria eleitoral, exercer funcções subalternas sómente para augmentar as vozes das classes dominantes, juntar suas forças a outras de duvidosa procedencia e entrar em conchavos comprometedores—não é situação que eu possa desejar para o operariado.

Neste, como em todos os assumptos sociaes, o problema economico domina tudo. Sem resolvel-o, nada se poderá fazer seriamente.

Emquanto o operario não tiver a perfeita comprehensão dos seus direitos e dos seus deveres, e, por meio das associações com syndicatos, não houver firmado sua força e estabelecido sua acção no seio da burguezia; emquanto os poderes publicos não tiverem, na *pratica administrativa*, reconhecido a legitimidade das reivindicações operarias, que a lei garante e protege; não ha razão para pensar em acção politica, entre nós.

Do que valeria, por exemplo, obter alguem, nesta cidade, uma cadeira de intendente ou de deputado, levando o rotulo de *candidato operario*, mas havendo, de facto, entrado em combinações politicas de toda ordem, transigido com chefes, chefetes e chefótes, pedido auxilios a capitalistas, a industriaes ou á policia? Já houve, como se sabe, (e em tempos muito melhores) um candidato que entrou na Camara com o alludido rotulo; mas não ha quem ignore qual foi a pequena parte de contribuição do elemento operario e quaes os compromissos assumidos pelo candidato para com os outros elementos que o ajudaram...

O homem que pleiteia uma eleição em nome de um principio ou de um ideal não pode estar sujeito ás transacções da politicagem, nem buscar auxilios em arraiaes oppostos.

E a verdade é esta, para felicidade e socego dos que já me encaram com certa desconfiança... politica!—o operariado desta capital não está prompto para a acção eleitoral; por conselho meu ella não será tentada por emquanto; por minha parte, não entraria, embora podesse esperar bom resultado, em qualquer pleito, apoiado nos operarios. Não dispondo do menor prestigio eleitoral, não entendendo, mesmo, dos planos e manobras em que muita gente é perita—eu seria o candidato menos acceitavel para um combate tão renhido como vae ser o de abril. Até hoje, como é notorio, tenho conseguido viver affastado do terreno escorregadio da politicagem indigena, á qual não me prendem obrigações de qualquer natureza.

Não seria mais do que uma quichotada, de tristes consequencias para o proprio operariado, o enveredar agora por esse caminho perigoso, fiado em enthusiasmos e fantasias, embora fossem muito nobres e muito sinceros.

Evaristo de Moraes

VIDA OPERARIA

União dos Recebedores em Ferro-Carris—Conforme foi annunciado, realizou-se no dia 15 do corrente uma assembléa para posse á nova directoria, que deve ter exercicio durante o anno de 1907, tratando-se tambem de outros assumptos sociaes.

Foi apresentado o relatorio do directorio e o balancete do thesoureiro, sendo tudo approvado sem debate por se verificar a sua fidelidade.

Foram entregues 39 propostas para novos socios, pelo 1º secretario eleito, que demonstrou assim vir preparado para a luta.

Sociedade União Igualitaria dos Operarios—Convida-se aos directores e conselheiros para se reunirem no dia 18, no logar e hora do costume, para a sessão extraordinaria marcada para 20, assim como a todos os demais associados para, neste ultimo dia, em o mesmo logar, ás 2 horas, em assembléa geral, ouvirem a leitura do relatorio do presidente e do balancete do thesoureiro.

Syndicato de carpinteiros, pedreiros e annexos—Hoje funccionarão as aulas da lingua Esperanto.

Poderão fazer parte, gratuitamente, os collegas das corrintas.

As aulas primarias funccionarão ás segundas e quartas-feiras e aos sabbados, á rua do Hospicio n. 145.

Associação de Marinheiros e Remadores—Reune-se hoje, em sessão, de directoria, ás 7 horas da noite. Pede-se a presença de todos os directores.

Outro sim, convida-se a todos os socios que quizerem acompanhar os restos mortaes do indidoso consocio Manoel dos Reis Lacerda, victimado a bordo do vapor «Mossoró», no dia 12, no porto do mesmo. Realiza-se hoje, ás 11 horas da manhã, o enterro, sahindo da Santa Casa de Misericordia.

Liga Federal dos Empregados em Padaria no Rio de Janeiro — Acha-se á secretaria [illegible], das 6 ás 8 horas da noite, [illegible] associados.

Reune-se hoje ás 6 horas da tarde, a commissão de exame de contas, afim de dar andamento aos trabalhos a seu cargo e que deverão ficar concluidos até o dia 25 do corrente.

ESMOLAS

Para a pobre entrevada da rua Senhor de Mattosinhos recebemos de um christão, em intenção de Nosso Senhor Jesus Christo, a quantia de 5$000.

Toutenegra — Deliciosos charutos.

NOTICIAS RELIGIOSAS

Expediente do Arcebispado—Manoel de Araujo Junior e Olivia da Gama, Pedro de Mesquita Soares e Anna de Mello Silva, Alfredo de Moura e Guilhermina de Mendonça Costa—Como pedem.

Egreja do Gamboinho—Os devotos do glorioso S. Sebastião fazem celebrar no domingo, 20 do corrente, a festa deste, com toda a pompa possivel, constando de missa cantada, ás 11 horas, subindo á tribuna sacra o orador padre dr. Cecilio Martins.

O côro está confiado ao habil professor Alberto Motta.

O programma da festa será publicado na vespera por este jornal.

Liga da communhão frequente—No proximo domingo, ás 4 horas da tarde, realiza-se, no mosteiro de S. Bento, a 13ª conferencia promovida pela Liga da Communhão Frequente.

Missas—Serão rezadas hoje, nas seguintes egrejas: S. Francisco de Paula, ás 8 1/2, 9 e 9 1/2 horas; na egreja do Sacramento, ás 8, 8 1/2 e 9; na matriz de Santa Rita, ás 8 e 8 1/2; na matriz da Candelaria, ás 8, 8 1/2 e 9; na egreja da Cruz dos Militares, ás 8 e 8 1/2; na egreja do convento de S. Bento, ás 7; na matriz de S. José, ás 8, 8 1/2 e 9; na egreja da Lapa dos Carmelitas, ás 7 1/2, 8 e 8 1/2; na egreja do Sagrado Coração de Jesus, ás 8; na matriz da Gloria, ás 8, 8 1/2 e 9; na egreja de S. João Baptista, ás 8; na matriz da Gavea, ás 8 e 8 1/2; na matriz de Sant'Anna, ás 8 e 8 1/2; na matriz de Santo Antonio dos Pobres, ás 8, 8 1/2 e 9; na matriz da Luz, ás 8 e 8 1/2; na matriz do Engenho Velho, ás 7 1/2, 8 e 8 1/2; na egreja do Convento de Santa Thereza, ás 6; na matriz do Engenho Novo, ás 8 e 8 1/2; na egreja de Santo Christo dos Milagres, ás 8; na egreja do convento da Ajuda, ás 6 e 7; na matriz do Espirito Santo, ás 8 e 8 1/2.

Vassouras de cipó — Hospicio 190.

COUPONS

Do menino Adelberto da Costa Mello, recebemos 3.257 coupons para o Asylo S. Luiz.

—Acompanhado de um cartão de cumprimentos muito honrosos para nós, enviaram-nos os irmãos Gunabara, Homero, Ildefonso e Victor Hugo França, 3.000 coupons, destinados aos nossos pobres, em commemoração do 7º anniversario do passamento de sua idolatrada mãe d. Amelia Eugenia de Barros França.

GUARDA NACIONAL

Detalhe do serviço para hoje:

Estado-maior, um official do 21º batalhão de infanteria; auxiliar, 2º tenente Antonio Alves Salgueiro.

O 15º batalhão de infanteria e o 1º regimento de cavallaria darão as ordenanças para o quartel general.

Uniforme, 3º.

Ideal — Charuto Costa Ferreira.

Pelo Club de Tiro Federal fomos convidados a assistir, a 20 do corrente ao meio dia, na Linha de Tiro Nacional, gentilmente cedida pelo ministro da guerra, ao concurso correspondente ao mez vigente.

CIGARROS MEIA LUA

Oriente e Caporal União e de palha

O ministro do interior expediu hontem, aos directores dos estabelecimentos de instrucção, a seguinte circular:

«Confirmando a declaração constante do aviso circular de 23 de novembro ultimo, de que cumpre sejam rigorosamente observadas as disposições do codigo dos institutos officiaes de ensino superior e secundario dependentes do ministerio a meu cargo, declaro-vos que, depois de terminada a segunda epoca de exames, e ao iniciar-se o anno lectivo de 1907, não mais poderão ser tomadas em consideração quaesquer allegações de precedentes de concessões de tolerancia anteriormente autorizadas, o que fareis constar aos interessados, pelo meio que vos parecer mais adequado».

Sob a direcção do sr. J. Mondano Rossendal, começará a ser publicada, no dia 1 de fevereiro, a revista, denominada «Brasil Sport», inteiramente consagrada a assumptos sportivos.

Recebemos o n. 7 da *Revista Catholica* que, como das vezes anteriores, vem muito bem feita, com excellente collaboração e ornada de excellentes gravuras.

O commandante e officiaes do aviso da nossa esquadra «Antonio João», fundeado no porto de Ladario, em Matto Grosso, enviaram-nos atencioso cartão de boas festas.

O theatro no estrangeiro

Refiramo-nos hoje ao theatro lisboeta, deixando para a proxima chronica o registo de outras novidades parisienses, além das assignaladas na nossa primeira chronica.

Portugal possue não só um grupo illustre de actores, entre os quaes avultam Brazão e os dois Rosas, como escriptores de real valor. Ahi estão os nomes de d. João da Camara, Lopes de Mendonça, Marcellino de Mesquita, Ed. Schwabach, Julio Dantas, etc., dando brilho á literatura dramatica do velho reino.

Na época actual já têm apparecido os originaes, entre os quaes justo é se assignale a primeira representação de um trabalho de grande valor, firmado pelo autor illustre do *Duque de Vizeu*.

A especialidade de Lopes de Mendonça é o theatro historico. Desta feita, o dramaturgo e poeta fez viver á luz da rampa a figura épica de Affonso de Albuquerque, vulto de que, justamente, se orgulha o povo lusitano.

A peça de Lopes de Mendonça, a crêr no que diz a imprensa lisboeta, que lhe tece enthusiasticos elogios, é uma obra de extraordinario valor e a ella, nos seguintes termos, se refere um dos criticos autorizados do jornalismo de além-mar, que, melhor do que nós, poderá transmittir aos leitores as impressões dessa *première*, anciosamente aguardada:

«Acabámos de assistir a uma obra de fôlego, pensada e elaborada com muito amor, pelo nosso poeta dramatico Lopes de Mendonça.

Lopes de Mendonça, segundo o nosso modo de ver, tratou a figura de Albuquerque com a dignidade que ella merece. Albuquerque, ainda que pouco conhecido entre nós, é o primeiro vulto da nossa historia patria.

Ao passo que os nossos heroes inegualaveis no uso das armas, na afoiteza e sabedoria do seu navegar, no irresistivel do seu impeto de conquista, quando se assignalam, é sempre, todas as chronicas nol-o mostram, como homens de armas. Agora, portuguez que, ao lado da heroicidade na guerra, tenha o merito de homem de estado, mas de homem de estado a valer, homem que sonha no imperio que conquista e que lhe lança uns alicerces como os teve o nosso dominio no oriente, apenas um se affirmou.

Affonso de Albuquerque não é sómente o genio da victoria, é a intelligente força, que organiza um mundo novo e que é capaz de o reger: mais ainda, de lhe insuflar uma longa e gloriosa vida pelo rigor justiceiro para com os desregrados, pela austera complacencia para com o bem-estar, pela solicitude pelo seu bem-estar, pelo cuidado da sua instrucção e pelo são exemplo de uma conducta de semi-deus. Albuquerque planeou, e nem uma só peça, com que compoz a realização do seu ideal, deixou de ser um tremendo acerto, uma previsão, um vêr antes processos de colonização e de administração de povos longinquos e de tão differente feitio moral e fé contraria.

Nada disto Lopes de Mendonça deixou de fazer transfuzir no seu personagem. Autor solicito, apaixonado pela grandeza do nosso Cesar, vê-se por todo o drama o desejo de dar bem as modalidades do genio de Albuquerque. Isto lhe deve a historia patria, isto lhe deve a gloriosa tradição de Portugal heroico, isto lhe deve o publico de Lisboa que o applaudiu.

Além disso, a paixão necessaria no theatro, o caracter violento do conquistador de Gôa foi bem trazido para a scena, pela escolha dos factos que preenchem os cinco actos.

O seculo XVI na India, tal como as chronicas permittem a sua restituição, brilha alli em todo o drama.

A nova obra de Lopes de Mendonça tem dois valores inconfundiveis: a erudição sobre a epoca mais brilhante da nossa historia com o estudo aturado da sua acção no Oriente, e o seu patriotismo, mais o patriotismo do autor, que, diga-se com desassombro, só quem sente o acendrado amor á memoria dos que nos fizeram grandes, pode escrever taes versos laminados de enthusiasmo santo e febril, pelos portuguezes de outras éras.

O publico viu ali que nem sempre fomos estes pançaicos burromeus de muita parola e de acanhada acção. Viu, vibrou e admirou.

E tudo sob o prestigio musical dos versos e sob o galante aspecto dos personagens: os gentis fidalgos portuguezes, que no tempo de d. Manoel se iam á India nobilitar em feitos de fama, ou enriquecer em naus de especiarias.

Cinco actos, cinco bellos quadros, que fazem os cinco traços mais caracteristicos da Illiada lusitana da India.

O primeiro acto, na fortaleza que, sem lisonja, tem o ar real dos fortes de que está semeado o nosso ultramar, faz honra ao scenographo pela solidez das suas linhas duras. Nelle apparece já a figura imponente do governador geral; e a formosa Sita salva das ondas, é ali motivo de furia e de imprecações de sua mãe, que neste acto tem uma situação de realce. Este é o papel de Adelina Abranches e, com effeito, o odio religioso, a dôr pelo destino da filha, são bem patenteados no seu trabalho de reiterada desesperação.

Gostámos do trabalho de Adelina Abranches, mas devemos confessar que do golfo Persico á peninsula de Malaca as mulheres, quer brahmanes, quer mouras, quer malaiatas... não sentem assim, não gesticulam tão largo nem ousam tanto, mas tambem comprehendemos o que são as exigencias do theatro, e assim como essas foram as que levaram Lopes de Mendonça para a ardidura amorosa, para a necessidade da introducção das mulheres, assim tambem levaram Adelina Abranches para uma exteriorização de sentimentos, que a mulher do Oriente não tem, nem mesmo que os tivesse ousaria manifestar.

O 2º acto passa-se perto de Gôa, no tempo da conquista, numa planicie alagadiça com umas pobres palmeiras semelhantes a aves meias depennadas. Nisto é que o scenographo não foi leal a esse lindo Concão, appetite maximo dos labios carnosos do Hidalcão e sonho realizado para o emporio dominador dos mares do gigante da India—d'Albuquerque.

E não foi leal, porque não seria com aquellas pennas empennachadas num tronco debil, que os coqueiros de Gôa resistiriam ás furiosas monções do sudoeste, que acodiam o Malabar.

O quadro é bonito, mas inexacto: os arrabaldes de Gôa tiveram sempre o que hoje têm, coqueiros colossaes, densos e de amplas palmas, que parecem acenar de longe ao mareante, annunciando a riqueza daquelle solo.

Neste acto, desenvolve-se a ternura de Lopo Fernandes pela Sita. Affonso d'Albuquerque encaminha os trabalhos de guerra para a conquista de Gôa. O 3º, que é quanto a nós o mais completo, como theatro, passa-se no palacio de Gôa. O palacio dos vice-reis já hoje não existe, como se sabe; mas o scenographo pintou-lhe uma arcaria dentada em estylo sarraceno. E', na verdade, o bello interior, bom demais até. Velha Gôa, nas suas ruinas, não nos parece que autorize um interior tão amplo como aquelle em que funcciona a sala do conselho.

O trabalho de Brazão neste acto é magnifico e foi interrompido por bravos enthusiasticos.

Neste se lança a insidia de que Affonso d'Albuquerque haja amores com Sita. Esta insidia chega, levada pelos odios dos capitães d'Albuquerque, seus inimigos, ao conhecimento de Lopo Fernandes.

O repudio de Lopo Fernandes, como a offerta do diamante, são trechos bem aproveitados, e em que Brazão mostra bem o caracter impetuoso do personagem que tão brilhantemente encarnou.

O 4º acto é em Ormuz, outra estação de gloria do inclito portuguez. Este acto é bastante apparatoso e movimentado.

A canção dos reis cegos é nostalgica e fatidica: tem presagios tenebrosos aquelle cantar entristecedor e prophetico. O cortejo do rei d'Ormuz produz o effeito que se pretende da riqueza oriental. E' neste acto que os mouros levam Sita, e que o Lopo Fernandes se lança no exforço ousado do seu resgate.

5º e ultimo acto, a bordo da não em que Albuquerque agonizou e morreu, á vista de Gôa, na contemplação das torres e da velha cidade. Este acto é soberbo! mas, Lopes de Mendonça não nos levará a mal que lhe tiremos aqui alguma coisa para o collocarmos na figura real do duque de Gôa. Este acto é a morte do capitão governador, e a morte de Albuquerque a bordo, recebendo a punhalada da vinda de Lopo Soares para o substituir e do regresso á India daquelles que elle de lá expulsára por indignos; é queda dum roble augusto com toda a magestade do seu feitio dominador.

Brazão foi inexcedivel no ditar da carta a el-rei d. Manoel; e agonizou e morreu como a nossa imaginação o requeria, para não soffrer a amarga prova de ver estragar esse grandioso quadro da amargura do nobre baque do genio portuguez. Brazão foi admiravel, dizemol-o com a convicção firme que nos exige a nossa sinceridade.

O temperamento impetuoso e violento de Brazão, serviu uma carnação fiel no personagem, que parece ter sido uma invenção para o seu talento.

Ferreira da Silva, como sempre, irreprehensivel, perfeito, ainda que o seu papel pede alguma coisa de felino, que todo o seu talento não póde dar, porque o não é, radicalmente.

Joaquim Costa encheu-nos as medidas. E' o portuguezão, valente, alegre e credulo, com aquella pontinha maliciosa que acompanha sempre a nossa ingenuidade de agora, com a dos lusitanos de então. O seu desempenho foi esmerado.

Fernando Maia, um bello capitão de Cochim, aprimorado e gentil, como fidalgo requintado da côrte do rei venturoso. Disse, como poucas vezes temos ouvido dizer verso.

A linda Sita e os restantes interpretes agradaram bastante e disseram com correcção os versos com que Lopes de Mendonça nos encanta os ouvidos e por vezes arrebata o coração.»

∴

O visconde S. Luiz de Braga, um emprezario que já creou fama nos principaes centros artisticos da Europa, é, como se sabe, o director do bello theatro que ostenta o nome da rainha de Portugal.

O sr. Braga resolveu, ha cerca de dois annos, explorar, além do genero comedia e drama, peças de grande espectaculo, a exemplo do que fazem outros collegas do velho mundo.

Na época passada, o visconde de S. Luiz de Braga montava, com todo o deslumbramento, a *Venus*, que tivera largo exito, na Allemanha.

Agora, segundo referem os jornaes que temos á mão, subiu á scena naquelle theatro uma nova peça, que excede tudo quanto de magnificente se tem exhibido em palcos portuguezes.

Eduardo Garrido, o habilissimo comediographo, o espirituosissimo escriptor, arranjou de uma velha magica, por sua vez extraida de um livro celebre, os actos, enscenados com inexcedivel luxo, que deliciaram os espectadores do D. Amelia.

Na peça estão aproveitados, com muita felicidade, os principaes episodios do livro encantador de Swift.

Com scenarios brilhantes, guarda roupa luxuosissimo, muita pilheria boa, a *verve* do Garrido a esfusiar em todas aquellas scenas, musica alegre, um desempenho confiado a Palmyra Bastos, a *estrella* da opereta portugueza, Amelia Pereira, Setta da Silva, Azevedo, Alfredo de Carvalho e outros bons elementos, o trabalho de Garrido está destinado a uma longa carreira, não só em Lisboa, como na nossa capital, porque, além da *Venus*, Souza Bastos nos trará tambem este anno *As viagens de Gulliver*.

J. Gil.

VIDA SUBURBANA

Em Guaratiba—A 5ª delegacia—Irregularidade perigosa—Conservação das estradas—Pontes em ruina.

Em Guaratiba

A delegacia da 5ª circumscripção suburbana está situada no logar denominado Matto Alto. Vae-se ali ter depois duma viagem penosa. Salta-se do expresso na estação do Campo Grande, num bonde pequeno e acanhado, faz-se outro trecho do caminho, durante 40 minutos, em seguida monta-se a cavallo e palmilha-se um bom pedaço da Estrada da Matriz. Não se póde imaginar maior estopada. Chega-se ao fim da viagem mais morto do que vivo.

Na séde da delegacia se nota a ausencia completa de todo o material indispensavel ao serviço publico. E' um predio acaçapado, em parte ladrilhado a tijolo, em parte sem ladrilho de especie alguma: o tecto só tem forro na sala principal, as outras dependencias são de telha vã.

Ha duas mesas, a do delegado e inspectores e a do escrivão. A primeira ainda apresenta vestigios de, em priscas eras, ter sido envernizada, a segunda é de pinho tosco. Apenas um tinteiro serve alternativamente para o delegado, escrivão e inspectores molharem a penna. Um armario arranjado com taboas de caixão de sabão, cinco velhissimas cadeiras de junco e um banco monumental, pintado de verde, completam o mobiliario.

A força militar consta de um destacamento, commandado por um cabo.

Comquanto mal installado como se acha a delegacia, no alojamento das praças notam-se rigorosa ordem e muito asseio. As camas bem arrumadas, com roupas limpas, as paredes espanadas e o chão varrido. O xadrez, em que não havia nenhum preso, é espaçoso e arejado. Os soldados preparam o seu rancho na cozinha do edificio, que encontrámos em excellentes condições de hygiene.

Em resumo, a impressão que trouxemos do destacamento foi de rigorosa disciplina.

Mas, o que é incontestavel é que o edificio não se presta para séde da delegacia, já pelas difficuldades de transporte com que se luta para ir lá, já por serem insufficientes as accommodações que offerece para o serviço. A mudança para local mais proximo impõe-se, portanto, como necessidade immediata.

Sabemos que este tambem é o pensar do respectivo delegado e do chefe de policia, tanto que já autorizou a alugar uma casa em sitio mais conveniente.

Cumpre, entretanto, que as providencias no sentido de melhorar as deploraveis deficiencias que se fazem sentir na 5ª delegacia suburbana, além da transferencia da séde, tambem abranjam o material.

Irregularidade perigosa

Palestravamos com o delegado quando lhe foi entregue uma folha de papel almasso amarrotada, com alguns dizeres em fórma de officio.

Era uma communicação do director do cemiterio, accusando o enterramento de um cadaver. O caso afigurou-se-nos estranho e, como lhe revelassemos a nossa surpreza, obtivemos em resposta que semelhante praxe, tão perigosa, sempre tem sido ali tolerada.

Os enterros se fazem sem guia policial e até sem attestado medico. Depois do facto consummado é que a autoridade delle tem sciencia, numa communicação laconica em que não se diz mesmo qual a molestia que produziu a morte. Desta fórma não póde haver o registro de obitos.

E quantos crimes, talvez, não tenham ficado impunes!

E' obvio que o administrador do cemiterio, avocando-se a responsabilidade de effectuar as inhumações, com desprezo das formalidades legaes, sobre exhorbitar das suas attribuições arrisca-se a concorrer para a impunidade de assassinos.

Pôde a sua intenção, quando assim facilita os enterros, ser a melhor deste mundo, mas as consequencias provaveis do seu procedimento são muito de receiar para os mais altos interesses da justiça.

Seria, por conseguinte, de grande conveniencia que o prefeito ordenasse áquelle funccionario não dar sepultura aos cadaveres, sem exigir a apresentação de todos os documentos indispensaveis.

Conservação das estradas

Como é sabido, o serviço de conservação das estradas suburbanas é contratado com particulares, mediante concorrencia publica.

Engenheiros da Prefeitura têm a incumbencia de fiscalizarem a leal execução do contrato. Ao que parece, porém, taes funccionarios, ou nunca se dão ao encommodo de visitar os pontos mais remotos da sua zona, ou, si o fazem, se deixam levar pelas boas maneiras dos contratantes, ao ponto de sacrificarem os interesses dos contribuintes.

Durante o nosso trajecto para o Matto Alto, verificámos que a Estrada da Pedra, mais conhecida por Magarça, se encontra toda esburacada. Na via publica, até se vê uma plantação de milho. O mesmo acontece quanto á estrada da Matriz. Difficilimo, si não impossivel, o transito de vehiculos por aquellas paragens.

Entretanto, isso não impede que as casas sejam collectadas, competentemente numeradas e sujeitas a todos os impostos, como si fossem situadas numa rua decente.

Vimos placas muito novas pregadas em porteiras e troncos de arvores. E' o attestado publico da injustiça a que estão sujeitos.

Pontes em ruina

Aggravando a desidia que acabamos de assignalar, vêem-se as pontes em completa ruina. São verdadeiras armadilhas que ameaçam a vida do transeunte. Algumas ha pelas quaes o transito já se tornou impossivel, as traves podres ou quebradas não offerecem a menor segurança ao transito.

Todas necessitam de grandes concertos. A falta de corrimões dá occasião a que, de noite, quem não tiver a precaução de se armar de uma vela e de uma caixa de phosphoros, fique na contingencia de andar às appalpadellas, tateando nas trevas, para não cair no rio.

No sitio denominado Aterro, vêem-se duas pontes, ambas esburacadas e tão esburacadas que os pobres moradores das proximidades julgaram que o melhor que lhes restava fazer era concertal-as com taboas de caixão de sabão.

Os remendos lá se acham para comprovar o supremo desprezo dos contratantes da conservação das estradas pelos compromissos que assumem livremente, na previsão de abocanharem as vantagens, sem onerar-se com os encargos.

Assim, infelizmente, tem sido até á presente data e de certo continuará o abuso si o dr. Souza Aguiar não recommendar aos engenheiros da Prefeitura menos desprezo na fiscalização que lhes é confiada.

Os inqueritos celebres

A população de Guaratiba é pacata e ordeira, de modo que não dá quasi o que fazer á autoridade policial. Lá de quando em vez occorrem factos que merecem as honras de um inquerito. São, por via de regra, furto de animaes.

Presentemente se acham abertos dois inqueritos. Num se procura apurar a responsabilidade do furto de um *frango* e no outro o de um cavallo.

O indigitado autor do primeiro é um sr. Antonio Ferreira, que negocia em gallinhas, no logar denominado Pedra. Como é de presumir, o réo se defende e diz que o facto de elle arranjar a sua vida vendendo gallinhas não quer dizer que faça mão baixa aos frangos alheios.

E o caso está intrincado, tanto que o sr. Ferreira já constituiu advogado, a quem deve pagar, segundo nos disseram, a ninharia de *um conto de réis* para defendel-o. Para assistir ás audiencias contratou um cavallo por *cinco mil réis* e já quatro vezes que isto acontece.

Não acham que o frango está desfalcando os frangos do sr. Ferreira?

O gatuno do cavallo é *cabra escovado*. Devia oitenta mil réis a um turco e lembrou-se de pagar a divida de maneira muito original. Foi a campo de um conhecido, trouxe um cavallo e entregou-o ao credor, mediante o troco de quarenta mil réis. Effectuada a transacção, tocou-se para cidade.

E o turco, que suppunha já ter recebido a divida, ainda ficou sem o troco!

Obras Publicas e Prefeitura

Afóra a falta d'agua com que lutam constantemente os habitantes do Realengo, e que é devida, conforme já temos dito, ao estado imprestavel em que ali se encontra o encanamento geral, ha uma outra necessidade que merece especial attenção da autoridade competente.

E' o caso de que no logar denominado Murundú, regularmente populoso e onde existe o cemiterio local, não ha uma bica d'agua para supprir aquella pobre gente, que é obrigada a ir buscar o indispensavel elemento a grandes distancias, ou então a beber agua de poços, feitos justamente nas circumvisinhanças da necropole.

Accresce a circumstancia de que neste cemiterio ha um necroterio, aliás bem montado, onde são feitas as autopsias, operações essas que requerem a agua em abundancia, como medida hygienica. Lá existe uma grande pia de marmore, com as respectivas torneiras, á espera apenas de que lhe seja ligada a canalização d'agua.

O general prefeito, sob cuja alçada está a administração daquelle cemiterio, prestará relevante melhoramento á localidade, requerendo ao inspector das Obras Publicas a collocação de uma bica publica na praça Maracaranhas, ponto central, e para o que serão precisos somente mil metros de cano, pouco mais ou menos, logo que se tire uma ramificação da bica existente no largo do Murundú.

E' esta a justissima pretenção dos moradores do Murundú.

Um caso de operetta

Já se não satisfazem os guardas nocturnos em passar as noites de apito na bocca a zurzir os ouvidos dos que precisam dormir.

Agora descobriram outro meio de se fazerem notados.

Entregam-se ao *sport* empolgante da luta romana.

Hontem ás 10 horas da manhã, em plena rua do Paraná, defronte á de Francisco Fragoso, os guardas nocturnos ns. 11, 17 e 19 se atracaram em lamentavel estado de embriaguez. Os cinturões, facões, apitos andaram numa dansa macabra. O furriel João Silveira Jorge n. 19 tambem em estado de embriaguez, bradava que queria ser respeitado, mas qual!—a resposta era pescoção, pontapé e tombo na lama. Depois de meia hora de luta, com applausos da creançada, e dos negociantes e moradores, que pagam dois mil réis para a ronda e do vez em quando para este espectaculo, lá foram elles para a travessa do Paraná, repetir a scena.

Na Piedade

Escrevem-nos:

«Sr. redactor do *Correio da Manhã*, muito obsequiareis ao vosso constante leitor, si publicardes as seguintes linhas.

A travessa Magalhães, na Piedade, está em completo abandono pela limpeza publica, pois ha mais de anno não a capinam nem varrem, dando logar ao que se presenciou ha dias, que uma pobre creança escapasse milagrosamente de ser mordida por uma cobra, o que se não deu, por intervenção de populares, que a mataram.

Pedimos, portanto, intercedeis junto ao sr. prefeito para que lance suas vistas para a referida travessa afim de não se repetir outro facto identico, que poderá trazer funestas consequencias.

E' justo, pois, que mande uma turma de homens passar uma enxada na mattaria.

Sou com estima, seu constante leitor.—*Valentim Rodrigues Quintana.*»

SANTA CASA

Apresentando guia do director da Casa da Moeda, apresentou-se, hontem á tarde, no hospital de Misericordia, sendo internado na 16ª enfermaria, Antonio Nogueira da Cunha, empregado nas officinas de Laminação e Cunhagem do mesmo estabelecimento, com dois dedos da mão esquerda decepados por ter sido apanhado pela engrenagem de uma machina nas referidas officinas.

Cunha conta 37 annos, é casado, brasileiro e residente á rua do Passeio n. 21.

—Foi internado na 13ª enfermaria do mesmo hospital, por ter um dedo decepado no pé direito, o subdito portuguez José Dias Paes, que fôra apanhado por uma viga, na rua do Costa.

Paes conta 33 annos, é casado, pedreiro e morador á rua do Espirito Santo n. 14.

O ferido não trouxe guia policial.

MALA DE RESPOSTAS

Dr. José Hypolito Filho (Valença).—Afim de ser convenientemente tratado o assumpto, mandamos fazer syndicancias.

A reproducção do que nos pede nada adeanta.

Dario—Recebemos e agradecemos.

ASSOCIAÇÕES

Club Militar—Realiza-se hoje, ás 8 horas da noite, na séde do Club Militar, a sessão de assembléa geral que tem de discutir o projecto de estatutos da Caixa Beneficente elaborado pelo major Thomaz Cavalcante.

E Legião Social—Esta associação realiza hoje uma sessão preparatoria, no salão do Club Gymnastico Portuguez, ás 7 1/2 horas da noite. A commissão pede o comparecimento de todos os socios.

Centro Humanitario Lauro Sodré — Sob a presidencia do dr. Vicente de Souza, secretariado pelos srs. Antonio Rodrigues de Carvalho e Januario Cordeiro de Oliveira, realizou-se este benemerito Centro, em 15 do corrente, a sua sessão ordinaria com a presença de 16 srs. directores.

Após a leitura da acta, havendo vagas no conselho, foram propostos e acceitos, para preencherem-as os srs. Simão Fernandes de Castro, Alberto Galdino Leal e Antonio Bento Ramos.

O expediente constou da informação da secretaria, a diversos requerimentos de socios, pedindo remissão, ficando adiada qualquer discussão sob os mesmos.

Balancete do thesoureiro, referente as contas de julho a dezembro do anno findo, apresentando um movimento de rs. 13:013$050 e um saldo de 7:817$950, inclusive 4 apolices de 1:000$000 cada uma e de ns. 169.401, 169.402, 160.888 e 160.889, que é enviado á commissão de finanças, que se compõe dos srs. Manoel da Costa Magalhães, Miguel Papaterra e capitão Bernardino José Teixeira.

Na ordem do dia, foi approvada a despeza para impressão de livros de matriculas e dos estatutos, sendo egualmente approvadas 61 propostas para novos socios.

Em seguida o tenente Franklin José de Souza, relator da commissão especial de contas, nomeada de accôrdo com a resolução da ultima assembléa geral; procedeu a leitura do parecer da mesma commissão, referente ao balanço geral de 1 de outubro de 1905 a 30 de junho de 1906, e que fôra apresentado em assembléa geral de 17 de julho do anno findo.

Submettido a discussão o parecer, falam diversos srs. directores, sendo finalmente unanimemente approvado, o corpo e conclusões do referido parecer, no qual se lê: «As presentes linhas, portadoras que são de todos os documentos concernentes ao Centro Humanitario Lauro Sodré, em sua gestão provisoria, de 1 de janeiro de outubro de 1905 á 30 de junho de 1906. Iniciando os nossos trabalhos, examinamos detidamente todos os documentos de receita e despeza relativamente aos mezes de gestão da administração provisoria, verificando por elles a exactidão do balanço geral que nos foi apresentado pelo digno thesoureiro sr. Manoel Augusto da Cunha. Por isso concluimos e pedimos que pelo presente conselho sejam approvadas todas as actas e contas apresentadas pela administração provisoria, bem como o balanço geral do thesoureiro».

No Bem social, foi approvado que o sr. thesoureiro com o saldo existente fizesse acquisição de tres apolices. Ao terminar a sessão o sr. Abilio Gonçalves da Cruz, pediu demissão do cargo de conselheiro, e renunciou os seus direitos de socio o que foi acceito sem discussão e unanimemente.

O Centro continúa a funccionar á rua Luiz de Camões n. 28, sendo o expediente de 1 ás 3 horas da tarde; possue o patrimonio de......... 17:751$450, conforme o balancete até 31 de mez findo e o elevado numero de 4.118 socios matriculados, e a sua directoria está constituida pelos srs.: dr. Vicente de Souza, presidente; capitão João de Souza Laurindo, vice-presidente; Antonio Rodrigues de Carvalho, 1º secretario; Januario Cordeiro de Oliveira, 2º secretario; Manoel Augusto da Cunha, thesoureiro, e Manoel Gonçalves Fortes, procurador.

União Civica Brasileira— Sessão de 10 de janeiro de 1907. Em sua séde, á rua de S. José n. 116, sob a presidencia do capitão Sampaio Ribeiro, secretariado pelo tenente R. Goulart, abriu-se a sessão ás 7 1/2 horas da noite, sendo lida e approvada a acta da reunião anterior. O sr. secretario leu cartas e cartões de felicitações pela entrada do anno novo.

Usando da palavra o sr. presidente, propõe que na presente acta, seja inserido um voto de vehemente protesto pelas selvagens accusações que «O Jornal», folha paraense, que serve nos manejos dos srs. Montenegro & Lemos, publicara contra a pessoa do muito digno e eminente dr. Lauro Sodré, pois, este abnegado apostolo da fé republicana continua a merecer dos seus concidadãos, cada vez mais a confiança e a veneração que os seus actos de pureza e lealdade impõem.

Outrosim, que se communique a «Folha do Norte», valente orgão que defende os direitos dos seus conterraneos, conspurcados pela olygarchia que impera no torrão paraense, sob a firma Montenegro & Lemos.

Submettida a discussão, falaram os srs. Arthur Silva, Franklin Galvão, Eleshão da Silva, Archimino de Mello, tenente Ricardo Goulart, major Ildefonso Lopes e dr. Francisco Vieira, que em brilhante discurso reforçou a alludida proposta. Sendo posta a votos, foi unanimemente approvada.

O 1º secretario propoz e foi approvado que se telegraphasse nos seguintes termos:

«Folha»—Belem—União Civica Brasileira registrou acta, voto vehemente protesto, insultos atirados pelo Jornal Paraense, impolluto Lauro Sodré, a quem continua render preito, republicano dignissimo, patriota, honra do Exercito e da Republica. Saudações.— Sampaio Ribeiro, presidente.

Pediu a palavra o dr. Abreu e Silva e propoz que a União Civica promova conferencias politicas na capital e suburbios afim de estender a sympathia e influencia de que gosa no Districto Federal e nos Estados.

Submettida a votação, foi approvada.

O sr. presidente usando novamente da palavra pede a assembléa que se manifeste sobre o candidato que deve ser suffragado pela União Civica, na vaga de deputado existente no segundo districto desta capital.

Falaram os srs. tenente Goulart, major Ildefonso Lopes e outros, sendo approvada uma proposta do dr. Alberto Costa, pedindo o adiamento da discussão e que se convoque uma assembléa geral para tratar-se do assumpto.

Não havendo mais nada a tratar encerraram-se os trabalhos ás 11 horas da noite.

PORTUGAL

Serviço especial para o "Correio da Manhã"

(DE NORTE A SUL)

REVISTA DE LISBOA

30 de dezembro.

Semana politica

Apezar do governo prorogar a sessão parlamentar até o fim do anno, com decreto especial publicado no *Diario do Governo*, os illustres pares do reino e deputados da nação fizeram parede e abandonaram o convento de S. Bento, onde se fabricam as leis, partindo para as terras da sua naturalidade. Pois então! Quando o sol nasce é para todos. Ora, as ferias do Natal não podiam ser privilegio de meia duzia de individuos.

Até os srs. ministros da justiça, obras publicas e estrangeiros partiram para o norte do paiz, afim de passarem o Natal com suas familias.

A politica, pois, tem estado em ferias, e por desfastio circularam boatos de crise ministerial, dizendo-se que abandonaria o poder tres illustres conselheiros da corôa —boatos que são promptamente apagados officialmente, dando o governo firme como uma rocha.

* * *

O governo empenhou-se para que a chegada da familia real de Villa Viçosa, houvesse uma imponente manifestação de caracter monarchico.

Effectivamente á chegada hontem a Lisboa, de suas majestades e principes, por occasião do desembarque, na estação da praça do Commercio, houve calorosas acclamações que a numerosa assistencia lhes fez.

A camara municipal deu-lhes as suas boas vindas. Além do ministerio, funccionarios superiores, muitos pares e deputados e conselheiros Hintze Ribeiro, principaes vultos do partido regenerador, progressistas e franquistas, milhares de negociantes, banqueiros, directores de companhias, etc. foram á estação prestar a sua homenagem ao chefe do Estado e sua familia.

Ouviram-se os vivas do estylo soltados com enthusiasmo.

A sua majestade a rainha d. Amelia foram offerecidos dois ramos de flores.

A familia real seguiu para o paço das Necessidades em carruagens descobertas.

* * *

O partido republicano pensou dar a nota agitada desta semana no Porto, por occasião do enterro da victima dos acontecimentos da rua de Santa Catharina. Parece que a energia da autoridade fez abortar a projectada manifestação republicana.

O dr. Affonso Costa foi áquella cidade representar o directorio no enterro, e deve chegar hoje a esta capital.

Ouvimos que os republicanos preparam uma calorosa manifestação de sympathia á chegada daquelle illustre deputado, como resposta á extraordinaria manifestação de sympathia prestada á familia real no Terreiro do Paço.

Liberdade de imprensa—Na terça-feira ultima realizou-se a conferencia do sr. dr. Antonio Macieira, ácerca da proposta de lei da imprensa, sendo muito concorrida. Presidiu o sr. dr. Magalhães Lima, director da «Vanguarda», que discursou energicamente.

O illustre conferente analysou a proposta de lei juridicamente, concluindo por pretender demonstrar que ella é immoral, contradictoria, e peior do que o actual regimen da imprensa.

Drama de ciume—Na rua do Jardim Botanico, na Ajuda, o ex-guarda fiscal José João, natural da ilha da Madeira, tentou assassinar a sua namorada Philomena da Conceição, de 18 annos de edade, costureira, desfechando-lhe dois tiros de carabina, um dos quaes a feriu.

O allucinado José João, quando fugia, encontrou no caminho o cabo de infanteria 1 chamado Teixeira, desfechando-lhe tambem dois tiros, sem o attingir. Um policia o perseguiu [illegible] o revólver, [illegible].

O infeliz tentou ainda assassinar a rapariga, desfechando outros tiros sem resultado. Por fim, [illegible] o cano da carabina [illegible], desfechou, morrendo instantaneamente.

O desvairado, em agosto de 1903, disparara um tiro de revólver contra a mesma rapariga, e desfechou tambem a arma contra si, ficando ligeiramente ferido.

Respondeu por este crime a um conselho de guerra, sendo condemnado a 18 mezes de reclusão.

Melhoramentos nos Açores—Realizou-se hontem uma reunião dos deputados açorianos, para se combinar a forma de empregar para se conseguir que o governo faça construir um porto de abrigo em Angra do Heroismo, no sitio chamado—Porto de Pipas—ou no Porto da Castellinho.

Foram tomadas varias resoluções neste sentido.

Ainda os acontecimentos de 4 de maio—Ha dias depuzeram no 2º districto o sr. dr. João Pinto dos Santos, deputado, e o sr. dr. Alpoim Camello, advogado, bem como o sr. José Carlos Trilho, jornalista, ácerca dos acontecimentos tumultuosos de 4 de maio, sendo estes unanimes em declarar que não houve da parte dos populares o menor acto que justificasse o brutal procedimento da policia, que cutilava, a esmo, a grossa multidão.

Accrescentaram que, nessa noite, a policia parecia apostada em perturbar a ordem.

Morte do Gungunhana—O famoso ex-regulo Gungunhana, que ha muitos annos passados fôra aprisionado pelo heroico Mousinho de Albuquerque, já não existe!

Um telegramma de Angra do Heroismo annunciou a morte do [illegible] Gungunhana, que vivia agora com a familia, na fortaleza de S. Sebastião, sendo alvo de grande homenagem.

Roubo de arte—Da egreja de Santa Isabel roubaram uma imagem do Menino Jesus, esculptura de Machado de Castro, pertencente ao prior dr. Santos Farinha.

Fornecimento de carnes verdes—Na ultima reunião da camara municipal tratou-se da importante questão do fornecimento de carnes, sendo discutidos os projectos sobre o futuro regimen de abastecimento da capital, elaborados pelos srs. Ferreira da Silva, Sabino de Souza e Claro da Rica. Depois de prolongada discussão, foi approvado o projecto do vereador Claro da Rica, que é o mais liberal, [illegible] stricta. Foi tambem approvado o projecto do sr. Carvalho Pessoa, propondo o systema de administração autonoma para o regimen das carnes, [illegible] para regulamentar o systema logo que o governo approvasse a resolução.

Beneficencia da instrucção—Na Caixa Geral dos Depositos foi depositada a quantia de 7:800$000 em inscripções, legado do benemerito conde de Agrolongo, com destino ás escolas do Senhor da Saúde, concelho de Guimarães, devendo o rendimento em inscripções [illegible] premios e subsidios [illegible] alludida escola.

Viação electrica—O sr. Firmino de Almeida Brito pediu ao governo licença para estabelecer um serviço de viação pelo systema electrico, [illegible] caminho de ferro [illegible] cidade de Aveiro á Costa Nova, desta á villa de Castanheda, passando por Ilhavo, Vagos e Mira.

Grande incendio—Hontem, de madrugada, foi destruido por um incendio o armazem de vinhos [illegible], na rua do Rio, proximo [illegible]. Os prejuizos são totaes, [illegible] em differentes companhias.

Rainha d. Maria Pia—Correm insistentemente boatos de que a rainha d. Maria Pia sairá em breve do paiz, [illegible] factos de foro intimo. O *Noticias* [illegible] confirmou hontem o seguinte:

«Sua majestade a rainha senhora d. Maria Pia já deixou [illegible] mas casas que [illegible] o serviço do s[illegible]

Como se sabe, [illegible] majestade no [illegible] dimensões [illegible] Para remediar [illegible] majestade arr[illegible] no principio do [illegible] gues aos seus [illegible]

Portugal e Brazil—A proposta de lei da navegação para o Brazil, que brevemente vae ser apresentada no parlamento, dá logar a que [illegible] da nossa marinha [illegible] tenentes de marinha [illegible]

Esta proposta [illegible] bida em todo o [illegible]

O estabelecimento das carreiras de navegação para o [illegible] 5.000 contos de [illegible]

Varias noticias

As egrejas onde se realizou a tradicional missa do Natal foram muito concorridas de fieis.

—Foram despachados na alfandega 240 caixões com espingardas novas para o exercito.

—Foram apprehendidos na alfandega mais quatro barcos com apparelhos de pesca hespanhóes, por transgressão das leis da pesca.

—Deve realizar-se hoje no Atheneu Commercial de Lisboa a inauguração do retrato do conde de Burnay, benemerito daquella casa.

—Está gravemente enfermo o sr. Trindade Coelho.

—A rainha d. Maria Pia pediu ao governo para lhe fornecer todos os documentos relativos ao seu contrato ante-nupcial. O governo já satisfez o desejo de sua majestade.

—Chegaram da America do Norte as medalhas conferidas aos expositores portuguezes da exposição de S. Luiz.

—Morreu a bordo do vapor «Zaire», ao chegar a Cabo Verde, Antonio Pinto, marinheiro do «Vasco da Gama», condemnado, por insubordinação, a 18 annos de deportação.

Pela Arcada

Na segunda-feira ultima reuniu-se o conselho de Estado, sob a presidencia de d. Carlos, afim de sanccionar os decretos das cortes geraes, creando o supremo conselho de defesa nacional e augmentando os vencimentos dos officiaes do exercito e da armada e creando tambem o posto de 2º capitão de artilharia.

—O Banco de Portugal trazia em circulação, a 28 de novembro ultimo, 68.501.152.385 réis em notas.

—O general Galhardo, um dos heróes de Africa, foi nomeado ajudante effectivo de el-rei.

—O governo louvou o dr. Francisco Ferraz de Macedo pelo offerecimento ao Museu Nacional de Lisboa da sua collecção de craneos e livros anthropologicos.

—Desde o dia 1º de janeiro proximo o preço maximo das encommendas postaes entre Portugal e Hespanha será de cinco kilos.

Esta medida é importante por corresponder a poderem transitar por via Hespanha encommendas dos paizes da Europa com egual peso.

Theatro

Alcançou enorme successo a peça de grande espectaculo intitulada «Viagens de Gulliver», que se representou pela primeira vez na ultima segunda-feira, no theatro D. Amelia.

O scenario e a «mise-en-scene» são deslumbrantes e o guarda roupa é de primeira ordem.

A peça, que tem excellentes numeros de musica, foi muito applaudida pelo publico.

—Teve optimo exito a peça «Affonso de Albuquerque», do sr. Lopes de Mendonça, hontem representada pela primeira vez no D. Maria.

—O conhecido scenographo sr. Augusto Pina foi agraciado com o habito de Christo.

Alta Roda

Já se acha completamente restabelecida da sua ultima doença a esposa do sr. Adolpho Masson, encarregado dos negocios do Uruguay.

—Esteve muito concorrida a recepção de hontem [illegible], esposa do encarregado de negocios da Republica Argentina.

—Chegou ante-hontem a esta capital o marquez de Paolucci di Calboni, ministro da Italia em Lisboa.

Noticias do Porto

30 de dezembro

Natal.—Realizaram-se sem incidentes as festas do Natal.

Pelas ruas da cidade, depois das 9 horas da noite, não se via nenhum transeunte. Todos estavam nos lares domesticos comendo a classica rabanada, precedida de bacalhau e peru frito.

Contra o costume, não houve nenhum roubo ou crime importante a registrar nesta noite.

No Palacio Chrystal esteve uma esplendida arvore com mais de 3.000 premios ás creanças.

Reunião de agricultores.—Numa bouça com entrada para o mercado da Curujeira, realizou-se no domingo passado, um importante comicio dos agricultores do districto do Porto, para protestarem contra a lei que organisa os serviços agricolas.

Foi lida uma communicação do governador civil dizendo que as exigencias da [illegible] dos districtos de Lisboa e Porto, portanto estas disposições não se entendem com os individuos que residem e cultivam as terras.

Ainda os acontecimentos do dia 1 de dezembro. Morte de uma victima. Manifestação republicana.—A's 2 da madrugada de terça-feira ultima, falleceu no hospital de Santo Antonio Martins de Oliveira Barros, que foi attingido por uma bala na rua de Santa Catharina, na celebre noite do 1º de dezembro ultimo.

Como constasse ás autoridades superiores do districto, que o partido republicano pensava aproveitar o enterro da victima para exhibir manifestações partidarias [illegible] energicas providencias para impedir [illegible] semelhantes intenções, consentindo apenas [illegible] vontade.

Cerca de 300 pessoas, representantes de corporações operarias, dirigiram-se ao cemiterio para prestar homenagem ao extincto. Os [illegible] foram recebidos na capella do cemiterio, recebendo as chaves do caixão o sr. Affonso Costa, que veio expressamente de Lisboa para assistir ao funeral, representando o directorio republicano.

A' ceremonia assistiram representantes [illegible] varios individuos pertencentes [illegible] partido.

A' beira da sepultura o sr. dr. Antonio Coelho, presidente da commissão republicana do Porto, disse que o sangue da victima [illegible] a Republica.

O sr. dr. Affonso Costa, depois de [illegible]

Referiu-se ao despotismo do governo, [illegible]

Perguntou por fim aos assistentes: — Houve alguem que me visse incitar o povo a [illegible]? — Nunca! Nunca! — responderam em enorme gritaria quasi todos os individuos presentes.

Depois do sr. dr. Affonso Costa se [illegible]

[illegible]

Ouvimos severas censuras ao dr. Affonso Costa [illegible] um comicio publico.

Varias noticias

Durante o espectaculo do circo Principe Real, [illegible] Fabrica de Tabacos, [illegible] revólver [illegible]

—Tentou suicidar-se [illegible] Antonio Pinto Correia, de 19 annos, sapateiro [illegible] Misericordia.

—Reuniu-se hontem, extraordinariamente, o Tribunal do Commercio para proceder á [illegible] fallencia requerida.

Alto Minho

Vianna do Castello, 29 de dezembro.

No domingo passado chegou effectivamente a esta cidade, [illegible] Reymão, ministro das obras publicas, que veio passar o Natal com a familia.

Teve recepção imponente na estação ferro-viaria, sendo seguido até ao palacete de Montedor por um grupo de [illegible].

E' amanhã que na escola primaria de [illegible] se realisa em sessão solemne para [illegible] da Caixa Economica Escolar. A esta [illegible] o sr. presidente da Camara Municipal [illegible] distribuição de premios [illegible]

Ponte da Barca—Foi destruida [illegible] sua casa Thereza Castanheira, da freguezia de Magalhães. Foi victima de uma congestão.

Valença—Esta villa tem sido muito frequentada pelos povos limitrophes que vão á visinha cidade hespanhol de Tuy buscar mantimentos para o natal, permittidos pela alfandega.

— Um pequeno de cinco annos caiu da muralha da fonte de uma altura de 25 metros, ficando incolume.

Caminha—Por occasião da preamar, na proxima terça-feira, será lançado á agua o lugre «Nautilus», afim de ser rebocado para o Porto, seguindo depois para a Terra Nova, convenientemente armado.

Este navio foi construido nos estaleiros deste porto.

Districto e arredores de Braga

Braga, 29 de dezembro

Foi julgado interdicto, por sentença do jury, por não dirigir a sua pessoa e não governar os seus bens, o abastado capitalista sr. Alberto José Thomaz de Azevedo, a quem os parentes fizeram entrar em um manicomio em Lisboa. Quando se procedeu ao arrolamento judicial notou-se que a sua fortuna importa em 140 contos de réis.

— Consta que o conselheiro João Franco, presidente do conselho, vem a esta cidade agradecer a mensagem que lhe foi enviada por um grupo de commerciantes e industriaes, de adhesão ao governo. Daqui segue para Guimarães.

— Um rapaz chamado Antonio, de 12 annos, filho de Antonio Teixeira, de S. Pedro de Meredim, atirou uma pedra a um seu condiscipulo, de nove annos, chamado Antonio José Cardoso, de Penolas, que falleceu horas depois.

Gandra (Esposende)—Arderam por completo uma fabrica de cal e casas de vivenda annexas, propriedade da sra. Joanna Maria Ferreira, viuva, ardendo tudo que as mesmas casas e fabrica encerravam. Os prejuizos são calculados em dois contos e nada estava no seguro.

Delliães (Famalicão)—Manifestou-se incendio numa casa de recente construcção, deshabitada, propriedade do sr. Manoel Ferreira Dias de Sampaio, acudindo centenas de pessoas para debellar o incendio. A casa foi demolida e os prejuisos são orçados num conto de réis.

Povoa de Lanhoso—Numa estrada da freguezia de Verim, appareceu morto, na noite de Natal, o carpinteiro José Joaquim Vieira, casado. Sendo autopsiado, as autoridades medicas declararam que a morte foi originada por excesso de bebidas.

Trás os Montes

Moncorvo. — Os srs. Julio Henrique de Seixas e Henrique Julio de Seixas, de Lisboa, testamenteiros do benemerito filho desta terra, Francisco Meirelles, estão dispostos a fazer reverter a favor desta villa o importante legado deixado pelo mesmo, para uma casa de beneficencia que aqui vae ser construida.

Esta noticia tem causado boa impressão.

— Continua gravemente doente o sr. Carlos Alberto de Mendonça Beca, escrivão de direito.

Macedo de Cavalleiros. — Foi preso na povoação de Bagueiro o celebre facinora Carolino Soca, accusado de ter commettido um crime de assassinato, e de varias proezas.

Villa Flor. — Eloy Cesar, da freguezia de Sampaio, e Arnaldo do Nascimento Vicente, da freguezia de Valle Frechoso, foram mordidos por um cão raivoso, seguindo para Lisboa afim de serem tratados.

Villa Real. — Nestes ultimos dias caiu bastante neve, ficando o Marão e circumvizinhanças completamente cobertas.

A temperatura baixou muito.

Mirandella. — Ainda acerca do desastre da via-ferrea, está provado que foi imprudencia do individuo que conduzia o vagonete, por não dar signaes.

O caso está affecto ao tribunal.

— Tem feito frio enorme. As montanhas estão cobertas de neve.

Alto Douro e Douro Beira

Oliveira do Douro (Sinfães). — Entre Mosteirô e Aregas, no logar da Rapa, do rio Douro, voltou-se um barco carregado de vinho e azeitona, que era tripulado por nove pessoas.

Morreram afogados José Francisco Pega e José Bento, sendo o primeiro natural desta freguezia e o segundo de Boassas.

A carregação do barco pertencia á sra. d. Guilhermina de Carveira Pinto, da casa do Picão.

— Está sendo assignada uma representação ao parlamento, pedindo que seja concluida a estrada de Rezende á ponte de Mosteiro.

Alijó. — Esteve nesta villa, por ordem da junta de saude publica, o dr. Souza Junior, medico no Porto, confirmando a doença infecciosa que se está alastrando com intensidade.

Trata-se da *febre typhoide*.

Segundo o dr. Souza Junior, a agua do chafariz não póde ser bebida sem primeiro ser fervida.

Ha muitas pessoas atacadas.

Districto e arredores do Porto

Penafiel—Tentou suicidar-se a esposa de José Padella, padeiro, por motivo deste soffrer de alienação mental.

Marco de Canavezes — Manifestou-se incendio na hospedaria Mattos, do largo da Graça. O incendio principiou nas lojas do predio onde está estabelecida a relojoaria Simão da Motta e foi extincto pelo povo. Os prejuizos não foram avultados.

Povoa do Varzim—Têm sido recebidas pelo Club Naval varias quantias vindas dos nossos patricios residentes no Brasil, para ser erigida nesta villa uma estatua ao grande Cego do Maio, que durante a sua vida salvou dezenas de naufragos, chegando a receber por esses actos heroicos e arrojo a gram-cruz da Ordem Torre e Espada.

—A freguezia de Ballazar vae ser melhorada com um novo templo parochial.

—Na freguezia de Amorim falleceu a menina de 4 annos filha de Augusto Gomes da Cruz, em consequencia de se lhe terem incendiado os vestidos quando os paes estavam ausentes de casa.

Districto d'Aveiro

Mealhada—Anna Mendes, negociante de bacalhau e sabão, foi roubada por umas ciganas que deitavam cartas e faziam bruxarias, em 230$000. A roubada queria ser rica por isso consultou as ciganas, que lhe roubaram as suas economias.

Aveiro—Quando no rio, no logar da Mealhada da Pega, estava uma creança prestes a afogar-se, lançou-se á agua, salvando-a, Sansão de Mattos Bandarra.

Agueda—O carro do correio que diariamente faz a carreira da estação de Oliveira do Bairro, foi assaltado num pinhal, sendo alvejado com 6 tiros de revólver, mas felizmente não attingiram ninguem.

Albergaria Velha — Parte depois depois de amanhã para Santos, Brasil, o sr. Antonio Domingos Pinto, capitalista de Telhadella.

Districto de Coimbra

Condeixa—Quando o sr. Manoel Simões Alegre passava no seu carro, em direcção á sua casa de Alcabideche, caiu em terra, ficando seriamente molestado.

— Foi espancado, por um individuo desconhecido, Adriano Domingues de Serrado, quando se dirigia á sua casa, na Eira Pedrinha.

Beira Alta e Beira Baixa

Gouvêa—Manifestou-se um incendio na fabrica de lanificios, em Mello, de propriedade do sr. José Fernandes da Cunha. Os prejuizos são insignificantes.

Sabugal—Foi encontrado morto no caminho dos Alfaiates João Vaz Fortuna. Pela autopsia a que se procedeu verificou-se não haver crime.

S. Pedro do Sul—Foi feita uma imponente manifestação de agrado ao conselheiro José Vaz Seabra de Lacerda, que se empenhou muito pela construcção do caminho de ferro do Valle Vouga.

A' chegada deste cavalheiro todas as pessoas mais importantes foram-no cumprimentar, manifestando o maior enthusiasmo pela consecução deste importante melhoramento.

Vizeu—A sorte grande veiu tambem beneficiar esta cidade. Um quarto do bilhete n. 1900 foi comprado pelo sr. Manoel Maria Rodrigues, que partiu logo para Lisboa, afim de receber a parte que lhe pertence.

—Realizaram-se bastantes *soirées* por occasião das festas do Anno Bom.

Montagua — Foi destruida por um violento incendio a casa de habitação de um pobre trabalhador de Villa Nova, nada se podendo salvar. Ignoramos o nome desse trabalhador.

Covilhã.—Foi cobardemente assassinado, na noite de Natal, na povoação de Aldeia de Carvalho, José de Mattos, solteiro, serralheiro.

São autores deste crime Francisco Gonçalves, solteiro e Carlos Almeida Augusto, solteiro, tecelão, todos de Aldeia de Carvalho.

A causa do crime foram questões de namoros.

Pinhel.—Um violento incendio destruiu por completo todas as casas que ainda existiam do extincto convento dos frades, hoje de propriedade dos herdeiros de d. Maria da Piedade.

A companhia de viação tinha ali para mais de 200 carros de palha e feno para alimentação do gado.

A egreja dos frades que pertence á Irmandade da Misericordia, a muito custo poude ser salva, retirando-se dali todas as imagens como medida preventiva.

Celorico da Beira.—A camara municipal deste concelho foi autorizada a crear, com a dotação de 400$ annuaes, um partido medico para o serviço clinico de diversas freguezias do mesmo concelho.

Extremadura

Alemquer—Celestino dos Anjos, na azinhaga que vae da Varzea de Villa Nova para a quinta do Alvito, tentou pôr termo á existencia, por ter sido abandonado pela mulher, disparando um tiro de espingarda proximo do hombro. O infeliz é morador no logar da Trombeta.

Alvorge (Ancião)—Dois gatunos tentaram roubar o vigario desta freguezia, Alfredo Lavas, assaltando uma parte da sua residencia.

Felizmente acudiram os visinhos, pondo os larapios em fuga.

Sernache do Bomjardim—Suicidou-se, precipitando-se de uma janella do 2º andar da casa onde vivia, o chefe da construcção de obras publicas, sr. Antonio da Silva Carvalho.

Thomar—Vae brevemente ser montada, nesta villa, uma fabrica de gazosa, tendo já sido encommendado ao estrangeiro todo o material necessario.

Caldas da Rainha—E' no dia 2 proximo que se abre o balneario destas caldas para fazer a época invernosa, como no anno passado.

Bastantes familias do paiz vão ali, nesta época, buscar alivio aos soffrimentos que as aguas dão.

Nazareth—Lucio Ferreira, de 88 annos, suicidou-se por enforcamento no sitio do Arieiro, freguezia de Caparica. O suicida era proprietario.

Villa Nova de Ourem—Foi preso Antonio de Souza Bento, do logar do Outeiro Pequeno, pronunciado na comarca de Torres Novas pelo crime de moeda falsa.

Pombal—Foi pronunciado pelo crime de sodomia o professor official desta villa José Maria Keivas, sendo afiançado em quatro contos de réis.

João Pizarro

ALFANDEGA

Esta repartição arrecadou hontem a importancia de 391:930$700; sendo, 163:873$135 em ouro e 228:057$565 em papel.

— Ora, ainda bem que já vae produzindo resultados o que, por varias vezes, daqui dissémos.

Reuniu-se hontem, sob a presidencia do inspector, a commissão de tarifas e, ao contrario do que acontecia anteriormente, apenas dezesete questões teve a resolver.

Dito assim simplesmente, o facto póde parecer de nenhuma significação; mas para o commercio que se via a todo o momento prejudicado pelas estapafurdias questões levantadas muito de proposito, elle se reveste de grande importancia e vale por uma verdadeira desoppressão.

Em todo o caso, e embora muito louvavel, a coisa chega a surprehender.

E' que, certamente, tudo vem *agora* muito bem classificado e já não ha logar para aquellas exquisitas duvidas que tanto interesse tinham para a *fazenda publica*.

— A' 2ª secção para informar, sendo ouvida a 3ª, foi enviado um requerimento dos srs. Luckhaus & C., pedindo restituição de direitos pagos a mais em despachos effectuados.

— Tendo o sr. Louise Brow & C., pedido formular novas notas de despacho para duas caixas de sua propriedade, o inspector mandou, no requerimento, juntar a respectiva factura consular.

— Em um requerimento dos srs. Theodor Wille & C., relativo aos papeis do vapor allemão *Petropolis*, foi exarado o seguinte:

«Só mediante um despacho de exportação, a pedido dos donos ou consignatarios, poderá ser attendido, visto tratar-se de mercadoria manifestada para este porto.»

— Foi este o movimento havido na doca e armazens desta Alfandega, no dia 16 do corrente:

Entraram 3.839 volumes e foram retirados, em consequencia de despachos 3.371.

— Effectuou-se hontem o pagamento dos vencimentos do pessoal das capatazias, relativos á 1ª quinzena do mez corrente.

Foi, não resta duvida, um *tour de force*, dados os factos da ultima quinzena de dezembro.

— De conceituado funccionario desta repartição, recebemos a carta abaixo, cujos conceitos, por serem verdadeiros, damos a publicidade pedida.

«Sr. redactor.—Sou infenso ás exhibições e só na intenção de esclarecer-vos sobre certos factos que se passam nesta Alfandega, é que saio da minha obscuridade.

Em um vosso numero falastes em Portarias revogadas verbalmente, citando uma dellas.

Lembrar-vos-ei outra.

O dr. João Lindolpho, como fazem todos os inspectores sensatos e arrecadadores, ordenou que as drogas não fossem conferidas sobre-agua, visto que, sendo artigos que dependem de acurado estudo, não podem ser conferidos no curto prazo deste genero de despacho.

Essa portaria, sabia, e cujos effeitos estão ao alcance de qualquer principiante, foi revogada *verbalmente* pelo actual inspector.

De forma que, além do atropelo de serviço e falta de conferencia de uma classe onde estão incluidos os artigos mais onerados da Tarifa, mais tarde, quando qualquer commissão examinar os serviços da Alfandega, encontrará os empregados do manifesto dando entrada *sobre-agua* em artigos que uma portaria do inspector, dr. João Lindolpho, mandava recolher aos armazens.

Nessa época, si isso se der, o responsavel pelo caso ficará tranquillamente em casa e os pobres empregados serão punidos.

Irregular e perigosa a situação dos que trabalham nos manifestos, depois dessa revogação verbal.

Por que não veiu portaria revogando?

Para que não se soubesse lá fóra e não ficasse essa fraqueza nos annaes da actual administração.—Sou, etc.»

—Tendo o sr. Heitor de Mello pedido ser ouvida a commissão de avarias, afim de se pronunciar sobre 14 caixas que importou, contendo mercadorias destinadas á construcção, foi, no seu requerimento, exarado o seguinte:

«Despache com o abatimento de 5 %, ficando á parte o direito a que se refere a ultima parte do art. 38 das Preliminares da Tarifa.»

—A' 1ª secção, para informar, foi enviado um requerimento dos srs. Gaspar Ribeiro & C., pedindo despacho, livre de direitos, para uma caixa contendo plantas vivas.

—Realizou-se hontem, conforme noticiámos, o leilão de mercadorias abandonadas nesta Alfandega, sendo vendido 10 lotes pela quantia de 96$000.

Aos cofres da thesouraria foram recolhidos 19$200, relativos aos 20 % de signal.

— Para os trapiches abaixo designados, effectuaram, hontem, descargas, os seguintes vapores, de procedencia estrangeira: *Myrtledon* para o trapiche da Ordem e ilha do Cajú; *Aquitaine*, para o Rio de Janeiro, *Balaton*, *Araguaya* e *Oravia*, para o Rio de Janeiro.

—Pela inspectoria foi hontem baixada a seguinte portaria:

«O inspector, em commissão, tendo em vista o officio da directoria do expediente do Thesouro Federal, sob o n. 50 de 16 do corrente e em observancia á ordem do exmo. sr. ministro da fazenda, que lhe foi transferida pelo mesmo, resolve desligar do serviço desta repartição o 3º escripturario da delegacia fiscal do Thesouro, no Pará, Manoel Vieira da Silva, marcando-lhe o prazo de 30 dias para se apresentar na séde de sua repartição.»

—A' 2ª secção, para informar, foi enviado um requerimento dos srs. Braga Carneiro & C., pedindo restituição de direitos pagos a maior por erro de calculo.

—«O chlorato de potassa não está comprehendido na lista dos inflammaveis», foi o despacho exarado em uma communicação do auxiliar das capatazias, sr. Fausto da Silva Thaumaturgo, referente a uma partida de sete caixas descarregadas para o armazem n. 14 e que se julgava conterem inflammaveis.

—Ao sr. R. B. Dunlop foi permittido ignorar o conteúdo de uma caixa que importou com diversas mercadorias, pagando, porém, 50 % de multa de expediente.

—Em um requerimento do sr. A. Portella, pedindo despacho livre para uma caixa contendo uma harpa que, sendo remettida para Londres, afim de ser concertada, foi reconduzida pelo vapor *Araguaya*, o inspector deu o seguinte despacho: «Satisfaça a exigencia do § 9º do art. 2º das preliminares da tarifa.»

—Ao sr. J. B. Ferrises foi permittido assignar o termo de responsabilidade que pediu, relativo a quatro pacotes vindos de Hamburgo.

—Foi relevada a armazenagem vencida por 200 caixas contendo genebra [illegible] pertencentes aos srs. Coelho Martins & C.

—Tendo mme. Rosenvald pedido para ignorar o conteúdo de uma caixa, foi mandado ao requerimento juntar a respectiva factura consular.

—Foi deferido, pagando 5 % de multa de expediente, o pedido de despacho «ignorando o conteúdo» feito pelo sr. Eugenio de Andrade, para quatro caixas que importou.

— Os manifestos das embarcações abaixo foram distribuidos aos seguintes escripturarios:

Ao sr. G. de Souza, o do vapor austriaco *Balaton*, vindo de Trieste, consignado aos srs. Rombauer & C.;

Ao sr. Cabet, o da barca norueguesa *Oldga*, vinda de Brunswick, á ordem;

Ao sr. Reis, o da barca norueguesa *Helios*, vinda de Rosario, á ordem.

—Em um requerimento do sr. M. Cabalzar pedindo exame para 11 volumes vindos em sua bagagem, o inspector, depois do exame respectivo, exarou o seguinte:

«Despache de accordo com o verificado pelo sr. Fernandes da Veiga, pagando 5 % de multa de expediente.»

Os direitos a pagar montam a 1:609$250.

— Aos srs. Kowarick & Fischer foi permittido despachar, pelo verificado e pagando a multa de 5 % de expediente, uma caixa contendo sulfito de soda, impressos e diversas mercadorias, exclusive a roupa de uso proprio.

— Descarregaram para terra, generos de procedencia nacional, os vapores *Victoria*, *Jupiter*, *Espirito Santo* e *Satellite*.

— Após o exame procedido pelo escripturario Costa Junior em uma caixa marca A. V. X. n. 1.374, descarregada do vapor allemão *Therese Horn*, para o armazem n. 8, o inspector proferiu o seguinte despacho em uma communicação escripta do auxiliar das Capatazias, sr. Affonso Henrique Pimentel: «Sendo o nitrato de potassa materia inflammavel comprehendida na respectiva tabella, intime-se o dono ou consignatario da caixa a despachal-a dentro do prazo de 24 horas ou a retiral-a para deposito especial, e imponho a multa de 20$000, de conformidade com o § 3º do art. 19 da Consolidação das Leis das Alfandegas.»

— Livre de direitos foi concedido o despacho de uma caixa contendo plantas vivas, vindas do Porto, pedido pelos srs. Gaspar Ribeiro & C.

—Livres de direitos foram mandadas despachar 72 postes telegraphicos, 244 volumes com peças de pontes, 4.570 barricas com cimento em bruto e duas caixas com apparelhos aquecedores, tudo na importancia de 56:493$600, destinados á Estrada de Ferro Central do Brasil; uma caixa contendo platinas de cobre, importada pelo commando geral da Força Policial; e 1.600 kilos de tubos de ferro, destinados á Repartição de Obras Publicas.

— A' 2ª secção para informar, depois de ouvida a 3ª foi enviado um requerimento dos srs. Gmes & C.ª pedindo restituição de direito pagos a maior em despachos effectuados.

—Pela 1ª secção foram hontem processados 528 despachos, averbados pelos escripturarios seguintes: Carlos B. de Moura, 61; Catalão 60; Pedro Torres Leite, 51; A. do Almeida, 48; J. P. Montenegro, 46; Machado Domingues, 43; Capistrano Nunes 41; Raul Darcanicky, 36; Severiano de Andrade Cavalcante, 33; Antonio J. C. Castro, 31.

DIA SOCIAL

DATAS INTIMAS

Completou hontem mais um anniversario natalicio a exma. sra. d. Maria Vicencia dos Santos.

—Fez annos hontem o sr. Manoel dos Santos Junior.

—Passou hontem o anniversario do sr. José Alexandre Cirne, funccionario da Estrada de Ferro Central do Brasil.

—Acha-se em festa o lar do dr. Bernardino Vieira Lima por motivo do anniversario natalicio de sua esposa exma. sra. d. Luiza da Silva Lima.

—E' hoje anniversario natalicio da exma. sra. d. Izabel Cesar, viuva do velho republicano major Augusto Cesar e mãe dos srs. Lafayette e Walter Cesar, funccionarios dos Correios.

—E' hoje dia anniversario da senhorita Maria Emilia de Mello Bacreto, distincta alumna do Collegio de N. S. das Dores, em Friburgo.

—O sr. coronel Alfredo Prisco Barbosa, estimado serventuario do cartorio do juizo da 1ª vara federal, completa hoje mais um anno de existencia.

Seus amigos, que são muitos, querendo dar-lhe uma prova do elevado apreço em que o têm, preparam-lhe significativa manifestação de apreço.

—Faz annos hoje a exma. sra. d. Maria Antonieta de Almeida Araujo, esposa do major Arthur Victor de Araujo.

—Commemora hoje seu natalicio a gentil senhorita Maria Luiza Granadeiro Guimarães, dilecta filha do dr. Granadeiro Guimarães e irmã do joven medico Granadeiro Junior.

—A galante menina Clara de Barros, dilecta filha de d. Maria de Barros, completa hoje mais um anno de travessuras.

CASAMENTOS

Realizou-se no dia 27 de dezembro proximo passado, o enlace matrimonial da gentil senhorita Maria Thereza do Amaral, dilecta filha do respeitavel industrial e proprietario sr. Victorino Vaz Pinto do Amaral, com o sr. Arlindo Fernando do Valle, effectuando-se o acto civil na residencia dos paes da noiva, á rua Escobar n. 6, sendo padrinhos, por parte da noiva, o dr. Ottoni, e, por parte do noivo, o sr. José Fernandes do Valle.

A's 7 horas da noite, teve logar com o maior esplendor o acto religioso, na matriz do Sacramento, achando-se todos os altares e tribuna illuminados, e tendo tocado a banda de musica do 10º batalhão de infanteria, generosamente cedida pelo seu digno commandante.

Foram padrinhos no religioso, por parte da noiva, o sr. José F. Carneiro e sua exma. esposa, e por parte do noivo, o dr. Manfredo Delamare.

Terminada a ceremonia religiosa, dirigiram-se todos para a residencia dos paes da noiva, onde os esperavam innumeras familias e amigos dedicados, quer das relações do sr. Victorino do Amaral, quer da familia do noivo.

Foram de grande valor os mimos offerecidos a noivas dentre elles podemos verificar os seguintes: Um cheque de 5:000$, de um amigo de seu pae; um par de brincos de saphiras e brilhantes, de seus paes; um leque de madreperolas do sr. Emilio de Miranda; um apparelho de prata para chá, dos companheiros de trabalho de seu pae; um par de jarras de chrystal e prata, do sr. José Vaz Pinto; um porta cartão de prata, pelo sr. Ferreira; uma jardineira de porcellana de Sevre, de d. Helena e Sâmma fruteira de chrystal, de seus tios; um porta lenços de setim bordado á fita, de sua prima; um rico lenço de renda [illegible], de sua avó; uma linda amphora de porcellana, de d. Laura de Albuquerque; um tete á tete de porcellana, do sr. Domingos Gonçalves; um par de jarras de porcellana, do sr. Miranda e esposa; um alfinete de ouro e rubins, do sr. Antonio Gonçalves; um rico licoreiro com apparelho bisauté, de mme. Casenul; um par de quadros artisticos representando Romeu e Julieta, da mme. Tavares; um annel de brilhantes offerecido pelo noivo; um caché pot bellissimo, de d. Thereza Mendes; um interessante bule japonez, da senhorita Luiza Sá; um apanha migalhas de christofle, da senhorita Eugenia Sá; um artistico par de jarras de marmore de Carrara e bronze, do sr. Antonio de Freitas Tinoco e exma. esposa; um rico porta joias, por mme. Eliza Botelho; uma estatueta de bronze, por mmlle. Amelia Machado; um lindo broche com quatro rubis a cravejado de brilhantes, pelo padrinho; um rico bouquet de flores naturaes, pelo sr. Moraes de Almeida.

Além de todos estes mimos de alto valor, recebeu a noiva um rico e artistico diploma á aquarella, belbamente emmoldurado, pelo qual a Real Associação de Soccorros Mutuos Memoria a D. Luiz I lhe conferiu os titulos de honoraria protectora e benemerita remida, com um lindo cartão de pellucia, nitidamente impresso.

Fizeram entrega destes mimos, por parte da Real Associação, os directores srs. Romeu Miguel Ferreira, Francisco Firmino Leal e Antonio da Silva, as senhoritas Francisca Leal e Ezaltina da Silva e que ao terminarem a entrega lançaram sobre os noivos grande quantidade de flores desfolhadas.

Grande foi o numero de cartas, cartões e telegrammas recebidos pelo sr. Victorino do Amaral e sua exma. esposa felicitando-os pelo feliz enlace.

Correram animadas as dansas, sendo servida lauta ceia cujo serviço irreprehensivel foi feito pela casa Paschoal, sendo no champagne muito felicitados, não só os noivos como os seus progenitores.

NASCIMENTOS

O sr. José Ratabo da Silva Carneiro e sua esposa d. Eugenia Ratabo da Silva Carneiro, participaram-nos o nascimento de seu filho José.

CLUBS E FESTAS

CLUB D. EUGENIO DA SILVEIRA — Com o brilhantismo costumado, realizou este apreciavel club, sabbado passado, 12 do corrente, a sua recita mensal.

Nas comedias representadas «Mascara verde», de A. C. de Vasconcellos, em dois actos, e «Trinta botões», de Eduardo Garrido, em um acto, tomaram parte os distinctos amadores: senhorita Herellia Gonçalves, d. Maria Grillo e srs. José C. Santos, José Queiroz, Aurelio Martins, Alfredo Souza, A. Monteiro, Affonso Baptista e Domingos Abrantes.

Estas chistosas comedias provocaram hilaridade geral, fazendo-se applaudir immensamente todos os amadores, com especialidade o sr. Domingos Abrantes, que se saiu magnificamente no seu papel de Bahia, revelando-se um comico irresistivel.

Findo o espectaculo, deu-se começo ao baile.

Estiveram presentes grande numero de gentis senhoritas da nossa élite e distinctos cavalheiros, commissões do Club Sportivo Carioca, Recreio dos Artistas e um representante da «União Portugueza».

Ao ser servida a mesa offerecida pela directoria, trocaram-se diversos brindes, fazendo o da honra á imprensa e as sociedades presentes, o sr. Camillo Gonçalves.

CENTRO GALLEGO — Nesta elegante sociedade dansante e dramatica se realizará, no domingo, um festival em homenagem á talentosa artista Herminia Marques.

Tomarão parte neste festival o conhecido entrelista [illegible] e o corpo scenico do Centro Gallego.

MARINHA

Acompanhado do 1º tenente Leopoldo Nobrega, o ministro da marinha foi hontem a palacio despachar com o presidente da Republica, sendo assignados os decretos de sua pasta que vão publicados em outra secção.

— Subiu hontem para Petropolis, onde, acompanhado de sua familia, passará o verão, o almirante Cordovil Maurity, chefe do estado-maior.

S. ex. descerá todos os dias da cidade serrana, e, quando os affazeres de sua repartição a isso o briguem, não subirá aquella cidade, ficando nesta capital.

— Para servir no Arsenal de Marinha desta capital, em substituição ao dr. José Dias de Souza Lemos, foi nomeado o capitão de fragata cirurgião dr. Joaquim Dias Laranjeiras.

— Nos assentamentos do capitão de corveta Lemos Lessa o ministro mandou inscrever o elogio que lhe foi feito, em dezembro do anno findo, pelo commandante da segunda divisão naval.

— Por portarias de hontem foram nomeados:

Os capitães-tenentes Arthur da Costa Pinto e Rogerio Augusto de Siqueira, para servirem no vapor *Andrada*; o capitão-tenente Damião Pinto da Silva, para servir no vapor *Carlos Gomes*; os 1ºs tenentes Eduardo Augusto de Britto e Cunha, para o cruzador *Republica*; Salustiano Roberto de Lemos Lessa e Alfredo Bernardo Colonia, no vapor *Andrada*; o capitão-tenente Oscar A. Pacheco, no cruzador-torpedeiro *Tymbira* e o 2º tenente Oscar Pereira de Souza, no cruzador *Republica*; o 1º tenente José Felix da Cunha Menezes, para o cargo de adjuncto instructor da escola pratica de artilheria que funcciona no cruzador *Tamandaré*; e para o de ajudante da directoria de machinas do Arsenal de Marinha o engenheiro naval 1º tenente Manoel Marques Couto.

— Segundo consta, vae ser cedida a este ministerio pela pasta da guerra a fortaleza de Santa Cruz, no porto de Santa Catharina.

Caso se dê isso, essa fortaleza será guarnecida por uma companhia do corpo de infanteria de marinha.

— Vão ser fornecidas a todas as lanchas deste ministerio bolas e colletes salva-vidas, destinados ao soccorro de suas tripulações nos casos de naufragio.

— Em ordem do dia de hontem foram publicadas as seguintes nomeações: dos capitães tenentes Geraldo Candido Martins e Manoel Caetano de Gouvêa Coutinho, este para immediato da escola de aprendizes marinheiros de Santa Catharina e aquelle para assistente do commando da 2ª divisão naval; e do primeiro tenente Americo Vieira de Mello para instructor da escola de aprendizes marinheiros da Bahia.

— Foram concedidas as seguintes licenças: de um mez, ao 2º tenente Antonio Pinto, e aos segundos tenentes machinistas Gastão Ananias da Silva e Alfredo Pinto Salgueiro.

— Reune-se hoje, ás 11 horas da manhã, na auditoria, o conselho de guerra a que responde o marinheiro nacional de 1ª classe João Agostinho, e do qual é presidente o capitão de corveta João Jorge da Fonseca.

— Vae ser destacado para o corpo de marinheiros nacionaes, afim de auxiliar o serviço de escripturação das cadernetas subsidiarias desse corpo, o 2º tenente commissario Luiz Barreto Alves Ferreira.

— Uma das incumbencias que leva a officialidade do rebocador *Lamba*, a partir em principio do mez vindouro para o sul, é o balisamento da bahia de Angra dos Reis e a marcação de uma pedra ultimamente descoberta na entrada desse porto.

— Teve ordem de embarcar no patacho *Recife* o capitão-tenente Aristides Vieira Mascarenhas.

— Do commando geral das torpedeiras, vão desembarcar o capitão-tenente Geraldo Candido Martins Junior e o 1º tenente Americo Vieira de Mello.

— E' provavel que o almirante Alexandrino de Alencar visite hoje ou amanhã o commando geral das torpedeiras.

— Tiveram ordem de passar: o capitão-tenente Damião Pinto da Silva, para o vapor *Carlos Gomes*; os 1ºs tenentes Eduardo Augusto de Brito Cunha, para o cruzador *Republica*, e Salustiano Roberto de Lemos Lessa e o 2º tenente Alfredo Bernardo Colonia para o vapor *Andrada*, todos do navio escola *Benjamin Constant*; os capitães-tenentes Arthur da Costa Pinto e Rogerio Augusto de Siqueira, do cruzador *Tamandaré* para o vapor *Andrada*; Oscar de Assis Pacheco, do cruzador-torpedeiro *Tymbira* para o cruzador *Tamandaré*; os 2ºs tenentes Oscar Pereira de Souza e Almeida do cruzador *Republica* para o navio-escola *Benjamin Constant*, e machinista Antonio de Souza Marques, do couraçado *Riachuelo* para o *Floriano*, e o sub-ajudante de machinista Oscar Gonçalves, do caça-torpedeiro *Gustavo Sampaio* para o vapor *Commandante Freitas*.

— Foi exonerado o 1º tenente José Claudio da Silva Junior do cargo de instructor adjunto da escola pratica de artilheria.

ACTOS FUNEBRES

Por alma do dr. Carlos França foi rezada uma missa hontem, na egreja da Candelaria, ás 9 1/2 horas.

Entre as pessoas presentes, notámos as seguintes:

Cleantho Bquiricá e senhora, José Lopes de Oliveira Araujo, Augusto Moss, Ciro Farina, professora Esmeralda Masson, dr. José Affonso Bandeira de Mello, bacharel Mario de Magalhães Teixeira, Oscar Cunha, Mario José da Cunha, Manoel Ribeiro de Faria, Roberto Moreira da Costa Lima, dr. Gustavo de Sá, dr. Cansanção de Sinimbú, Carlos Coutinho e familia, dr. Theophilo Torres e senhora, Affonso Pinto, Affonso Pinto Filho, general Ribeiro Guimarães, dr. Tamborim Guimarães, Manoel J. Nogueira da Gama, Mello Tamborim e senhora, Lopes da Costa, Luiz Ferreira de Carvalho, general Cornelio de Barros, desembargador Pedro Cavalcanti de Albuquerque Marciano, deputado Mello Mattos e senhora, dr. Gomes Brandão, Joaquim José de Oliveira Alves, por si e pelo dr. Alexandre Soares de Mello, José Francisco de Souza Porto, Carlos Euler, A. J. de Albuquerque Mello, Emilio Barbosa, Mario de Lima Barbosa, Diogo Andrada, João de Souza Reis, José Augusto Pennafort, Braz Carneiro Nogueira da Gama, M. B. Pinto Guimarães, José Antonio de Moraes, Antonio Carneiro Brandão, José Carneiro de Barros e Azevedo e sua mulher, José Philadelpho de Barros Guido, Arthur Maximo de Souza e sua irmã, Netto Machado, José Agostinho P. da Cunha, dr. José Pires Brandão, Alcides Medrado, Alfredo Busseli, Costa Braga, Paulo Tavares, Ludovico Berna, Emygdio L. dos Reis, José Viriato de Jesus Teixeira, dr. Waldemiro Leite e sua senhora, dr. A. A. de Souza Bandeira, Domingos Sergio de Saboia e filhas, Alfredo Luiz de Oliveira, A. C. A. Beltrão, Heitor da Nobrega Beltrão, viuva do conselheiro Faria, Raul Raposo Barradas, conselheiro Barradas, dr. Francisco de Paula Valladares, dr. Mario Valladares, Carlos Perdigão Junior e senhora, A. Guigon, Antonio Luiz Gonçalves, conde de Diniz Cordeiro, Alvaro de Souza Mendes, Isabel Maria da Silveira, Leancio Garcia, coronel J. C. Mello Palhares, marquez de Paranaguá, Argemiro Paranaguá Moniz, G. Beirão & França Junior, Veronica França, dr. Lourenço da Cunha, M. Canelletti, capitão-tenente Alamiro Mendes, Humberto Getuzzo, Ataulpho de Paiva, dr. Magalhães Costa, José Henriques Aderno, Antonio Lyra de Senna Junior, Francisco Bernardino de Senna Junior, Armand Ferreira Leite, Noemia Flores, Carlos Maximo de Souza, dr. André Rangel, João Augusto de Abreu, Fernando de Castro de Azevedo, dr. Luiz Faro, Pedro Francelino Guimarães, Leonardo Taylor da Costa, Alvaro Lyra da Silva, J. C. de Souza Bandeira, Antonio Luiz Machado Junior, Affonso de Miranda, João Martins Santos, Altamiro Bravo, condessa de Wilson, J. A. Cintra da Silva, Alexandre Dyott, dr. Damazio de Albuquerque Diniz, condessa de Souza Dantas, J. P. de Souza Dantas, Constancio Alves, João Alfredo Caetano da Silva, Horacio Guimarães, João Domingues Soares Magalhães, João de Góes, M. P. de Souza Dantas, Adolpho V. Souto e senhora, Antonio Lago e senhora, Sylvio Vieira Souto, Leão Velloso Filho, Oliveira de Menezes, Trajano Moraes, Soares Brandão Sobrinho, Rodrigo de Lamare S. Paulo, Samuel Almeida, J. H. Costa Reis, Pedro Luiz S. de Souza, Belisario A. S. Souza, Asclepiades Jambeiro, F. R. de Faria, por si e familia, José Paranaguá, Pelino Guedes, dr. F. Pereira dos Neves, desembargador D. Carlos Silveira, Olympio de Niemeyer, Jayme Coelho, Gonzaga Duque, Nelson Rangel, dr. Arthur José Chaves, Oswaldo Palhares, commendador José Luiz Alves, Sylvio Dinartes, Torquato J. Fernandes Couto, dr. Alfredo Madureira, José de Barros Madureira, dr. Flavio Mendes, Virgilio Las Casas dos Santos, Carlos Magalhães, dr. Vicente de Souza, Raul Guedes, Baldomero Carqueja de Fuentes, F. José Fernandes, Lloyd Americano, José C. Pereira, barão de Peres da Silva, Nestor Victor, dr. Alvaro Zamith, M. L. Amoroso Lima, dr. Camara Lima, Francisco Antonio dos Santos, bacharel Armando de Pinho, coronel Eugenio A. da Silveira Reis e senhora, Alberto Carneiro de Mendonça, Alfredo M. de Souza e senhora, dr. Octavio Vinelli, Joaquim de Laet, por si e por seu pae dr. Carlos de Laet, dr. Luiz Faria, Paulo de Frontin, Leão Horacio Filho, Eusebio de Queiroz Mattoso Camara, Alberto de Alencastro Autran, Abel Guimarães e familia, Antonio Ferreira Soares por si e sua familia, José M. de Souza Mendes, José Braga e senhora, Samuel Gracie, Luiz Felippe de Souza Leão, dr. Henrique Samico, João Alves Affonso, Elvira Martins Costa Milanez, João Alves Affonso Junior, Alberto Gonçalves, bacharel Eduardo Fonseca, 1º tenente Milciades Alves, 2º tenente Argollo Mendes, 2º tenente Alexandre Velloso, Alberico Germack Possolo, João Lacerda, Mario Nogueira, Alberto Gervais, Salvador Pedemonte, A. Barbosa de Oliveira, por si e familia, Arthur Cesar Junior, dr. Arthur Cesar de Andrade, Vicente Cardoso, Mario Magalhães Castro Sobrinho, A. M. Marinhas, dr. Alfredo Barcellos, dr. J. Pereira Guimarães, dr. Guimarães Porto e familia, dr. Victorio, Alvaro Hecher, dr. Henrique de Noronha, coronel Eugenio A. da Silveira Rica e sua senhora, um representante da directoria do Banco União do Commercio, Heitor Alves e dr. Silva Marques.

QUEIMADA

Resultado dum ataque

Já ha algum tempo, a preta Esperança Gomes Mendonça é empregada na casa da rua do Itapirú n. 98.

No dia 12, quando transportava um caldeirão, foi acommettida de um ataque, derramando-se a agua fervendo sobre o seu corpo, ficando com as pernas gravemente queimadas.

Como dia para dia peorasse o seu estado, a infeliz, que conta 45 annos, foi enviada, com guia da policia da 11ª urbana para o hospital de Misericordia, sendo internada na 24ª enfermaria.

FALLECIMENTOS

Sepultou-se hontem no cemiterio da Penitencia, o sr. Romualdo Antonio Monteiro de Carvalho, brasileiro, solteiro e de 34 annos de edade, fallecido á rua dos Benedictinos n. 15.

— Victimado por uma syncope cardiaca, falleceu hontem, com a avançada edade de 86 annos, ás 7 1/2 horas da noite, o sr. Joaquim Pinto de Paiva, pae do desembargador Ataulpho Napoles de Paiva.

O enterramento do venerando ancião, realiza-se hoje, ás 5 horas da tarde, saindo o feretro da rua Visconde de Itituruna n. 20, para o cemiterio de S. João Baptista.

— Falleceu á rua de Santo Christo n. 29 e sepultou-se hontem no cemiterio de São Francisco Xavier, d. Rosa da Rocha Moreira Marques, fluminense, casada e de 28 annos de edade.

— Teve hontem logar no cemiterio de São Francisco Xavier, o enterramento do sr. Alfredo da Motta Teixeira, brasileiro, solteiro e de 25 annos de edade, fallecido á rua D. Minervina n. 20.

— Fallecido á rua Basilio n. 9, sepultou-se hontem no cemiterio de S. Francisco Xavier, o sr. José Martins Corrêa, brasileiro, solteiro e de 36 annos de edade.

— Da rua da Harmonia n. 54, saiu hontem para o cemiterio de S. Francisco Xavier, o enterro da d. Josephina Azeredo Madeira, natural desta capital, viuva e de 74 annos de edade.

— Inhumou-se hontem no cemiterio do Carmo, o corpo do sr. Sizenando Carmo de Oliveira, fallecido á travessa do Navarro n. 16.

— Foram hontem dados á sepultura no cemiterio de S. Francisco Xavier, os despojos mortaes do sr. Heracio Martins Corrêa, fluminense, casado e de 45 annos de edade, que falleceu á travessa dos Ferreiros n. 15.

— Sepultaram-se hontem:

No cemiterio de S. Francisco Xavier:

Isolina, filha de João Felippe Ribeiro, 4 annos, Praia Formosa 221; Manoel Fernandes, 37 annos, solteiro, travessa Regina 6 A; Seraphina Gonçalves, 26 annos, solteira, hospital de S. Sebastião; Paulino Maximo da Silva, 21 annos, solteiro, Santa Casa; Maria Ferreira do Nascimento, 35 annos, casada, Santa Casa; Sebastiana Clara de Jesus, 22 annos, solteira, Santa Casa; Norival, filho de Apollinaria Fidelis Lemgruber, 2 mezes, rua da America 118; Arthur, filho de Protasio Luiz Pereira, 5 mezes, Porto de Inhauma; Maria, filha de Eva Maria da Conceição, 1 anno, rua Dezoito de Outubro 11 A; Carmen, filha de José Coelho D'Avila, 1 mez, rua Barão de São Francisco Filho D 9; Djalma, filho de Domingos Guedes de Carvalho, 5 mezes, rua Santo Henrique 20; Zulmira, filha de Antonio Pereira da Silva, 7 annos, rua Santo Amaro 27; Antonio de Almeida, 35 annos, viuvo, hospital da Saude; Waldemar Alves, 14 annos, rua do Hospicio 85; Claude Vandenru, 74 annos, viuvo, Santa Casa; Aristides da Ossi, 30 annos, casado, rua do Paraiso 11 A.

No cemiterio de S. João Baptista:

Irinéu, filho de Luiz de Siqueira Lima, 16 mezes, rua Jardim Botanico 24 G; Luiz, filho de Manoel Francisco Chaves, 25 mezes, rua Oriente 24; Garibaldi José Alves (filho), 2 annos e 3 mezes, rua Ypiranga 22; Guiomar Maria Guedes, 45 annos, solteira, becco da Batalha 2.

EXERCITO

Mandou-se inspeccionar de saude o official do Supremo Tribunal Militar Joaquim Ferreira da Cunha Barbosa.

— Conforme noticiámos, foi approvada a designação do tenente-coronel Alfredo Simas Enéas, para dirigir a 3ª secção da direcção geral de artilheria, durante o impedimento do coronel Henrique Gustimosim Ferreira da Silva.

— A' secretaria da Camara dos Deputados foram remettidos os papeis em que o capitão José Candido Rodrigues pede para ser contado pelo dobro o tempo em que serviu no Estado do Paraná, por occasião da revolta.

— O ministro da guerra approvou as actas das sessões do conselho de compras do Arsenal de Guerra do Estado do Rio Grande do Sul, realizadas em outubro e novembro do anno findo, para acquisição, no semestre actual, de materia prima para fardamento, roupa e outros artigos necessarios ao fornecimento dos corpos do 6º districto militar e mandou celebrar os respectivos contratos.

S. ex., no mesmo officio que dirigiu ao intendente geral da guerra, recommendou que de futuro o mesmo conselho deve prestar informações sobre os preços correntes da praça, para sua melhor orientação com referencia ao assumpto.

— Apresentaram-se hontem á repartição do estado-maior os seguintes officiaes:

O capitão de engenheiros, Nestor Eduardo Rovonny, que veiu da Bahia para assumir o cargo de auxiliar technico da Intendencia da Guerra; o capitão do 11º batalhão de infanteria, Luiz Ferreira Prestes, vindo do Amazonas, por ter sido transferido do 36º para aquelle corpo; o capitão-medico dr. Manoel Ricardo Alves da Fonseca, que foi mandado recolher a esta capital e o 1º tenente do 5º batalhão de artilheria de posição Bernardino Corrêa Lima, dispensado ha pouco de praticar nas obras do porto do Rio de Janeiro.

— O marechal João Pedro Xavier da Camara concedeu 15 dias de dispensa do serviço aos officiaes que terminaram o curso de engenharia e hontem se apresentaram á repartição do estado-maior e ás diversas autoridades militares.

— O general Mendes de Moraes nomeou o tenente-coronel Luiz Barbedo, o capitão Isidro de Souza Figueiredo e o 2º tenente Antonio Lacerda da Gama para, em commissão, examinarem os cavallos a cargo do Collegio Militar.

— Foi mandado recolher á fortaleza de S. João, afim de cumprir a sentença que lhe foi imposta, o soldado do 1º batalhão de infanteria, José Francisco Belizario.

— Reune-se, amanhã, ás 11 horas, na auditoria de guerra do districto, o conselho do qual é presidente o major Gasparino de Castro Carneiro Leão.

— Serviço para hoje:

Superior de dia á guarnição, o major Xavier de Brito; dia ao districto, um official do 22º batalhão de infanteria; ao posto medico, o dr. Eugenio Guimarães; o 23º batalhão de infanteria, dá a guarnição da cidade; o 24º, o serviço extraordinario e o 9º regimento de cavallaria, os dois officiaes para a ronda de visita.

Uniforme, 4º.

Recebedoria do Rio de Janeiro

Requerimentos despachados:

The South American Asphalt Pavinig C. — Reduza-se o valor locativo a 8:000$000.

A. Direeu de Rezende. — O supplicante foi, nos termos do art. 44 do decreto n. 5.142 de 27 de fevereiro de 1904, multado por estar exercendo sua profissão sem inscripção e pagamento do imposto de industrias e profissões.

Flavio Vieira. — Officie-se á secretaria da Escola Polytechnica perguntando si não foi utilizada a taxa paga, em acto algum.

Antonio Penna Gabriel. — Estando o predio em nome dos vendedores, conforme se vê da nota n. 327, transfira-se.

José Dias da Costa. — Estando pago o imposto em debito, transfira-se.

Carlos Emilio Autunes. — Indeferido, porquanto da informação prestada pela subdirectoria, verifica-se que a industria acha-se em nome de Epimaco.

Arnaldo da Silva Filho. — Transfira-se. Imponho a multa de 20$000, nos termos do art. 28 do decreto n. 5.141 de 27 de fevereiro de 1904.

Felippe & Irmão. — Dê-se a baixa.

Dr. Theophilo Nolasco de Almeida. — Proceda-se de accordo com o parecer.

Elisabet Wright de Miranda Pacheco. — De accordo com o parecer do sr. sub-director, indeferido, visto não se ter realizado a hypothese prevista no § 1º, art. 10 do decreto n. 5.141 de 27 de fevereiro de 1904.

Antenor Pinto Ribeiro. — Restitua-se a quantia de 66$000, levando-se a despeza á receita a annullar.

Bronde & Comp. — Estando pago o imposto em debito, transfira-se.

José Manoel de Jesus. — Habilite-se na fórma da lei, a requerer a transferencia em nome de Antonio Ferreira Monteiro.

Senhorinha Thereza Gomes Brandão — Proceda-se de accordo com o parecer.

Fernandes & Carlos — Satisfaçam a exigencia.

Justina Martins Marques — Officie-se á Inspectoria Geral das Obras Publicas, pedindo esclarecimentos.

Manoel de Mesquita Cardoso — Selle o documento de fls. 2.

Antonio Miranda — Officie-se á Inspectoria Geral de Obras Publicas, pedindo esclarecimentos a respeito.

Baptista & Teixeira — Apresentem o contrato social.

José Gomes — Apresente a licença da Prefeitura.

Freire & C. — Proceda-se de accordo com o parecer.

Luiz Antonio Alonso — Restitua-se a quantia de 41$400, levando-se a despeza á receita a annullar.

Antonio Pinho Brandão — Transfira-se.

Anna Maxima Braga — Idem.

José Pinto Cardoso — Idem.

José Pinto Thomaz — Idem.

Cornelio Ferreira França — Idem.

Ciuffo & Perilli — Idem.

A. V. Machado — Idem.

Serafim Pereira da Silva — Idem.

Anna Block — Idem.

«Constantino Pereira — Averbe-se a mudança e eleve-se o valor locativo a......... 4:200$000».

Reproduz-se este despacho por haver saido com engano.

Renda de 2 a 16	979:402$028
» » 17	107:829$720
	1.087:231$748
Em egual periodo de 1906	986:093$026

Auto lavrado contra Joaquina Ribeiro.

Contra Joaquina Ribeiro, estabelecida á rua Dr. Manoel Victorino n. 16, foi lavrado auto de infracção por estar commerciando em calçado, sem o competente registro.

Intimada, nada allegou em sua defesa.

Julgo, pois, á revelia procedente o auto e imponho á infractora a multa de 100$00, minimo do art. 122 n. 1 letra A do decreto n. 5890 de 10 de fevereiro de 1906.

Intime-se.

Auto lavrado contra Pedro Coutinho.

Contra Pedro Coutinho, estabelecido á Estrada Marechal Rangel n. 359, foi lavrado auto de infracção por estar negociando em fumo sem registro.

Intimado, não apresentou defesa.

Julgou, pois, á revelia, procedente o auto e imponho a multa de 100$000, minimo do art. 122 n. 1 letra A do decreto n. 5890 de 10 de fevereiro de 1906.

Intime-se.

Auto lavrado contra Jorge Miguel.

Contra Jorge Miguel, estabelecido á praia Zumby, n. 33, na ilha do Governador, foi lavrado auto de infracção por estar negociando em tecidos e perfumarias sem patente de registro.

Intimado, não se defendeu.

Julgo, pois, á revelia, procedente o auto e imponho a multa de 100$000, minimo do art. 122 n. 1 letra a do decreto n. 5890 de 10 de fevereiro de 1906.

Intime-se.

Auto lavrado contra Maria Ekel e Jorge Azune.

Contra Maria Ekel e Jorge Azune, estabelecidos á praia do Zumby, na ilha do Governador, foi lavrado auto de infracção por negociarem em tecidos sem o competente registro.

Intimados, nada allegaram em sua defesa.

Julgo, pois, á revelia, procedente o auto e imponho aos infractores a multa de 100$000, minimo do art. 122 n. 1 letra A do decreto n. 5890 de 10 de fevereiro de 1906.

Intimem-se.

Demonstração das fabricas que maior quantidade de estampilhas compraram no anno p. passado.

Companhia Progresso I. do Brasil	359:540$000
Companhia Manufactora Fluminense	320:027$000
Companhia F. e T. Confiança Industrial	283:000$000
Companhia F. e T. Alliança	237:843$100
Companhia F. e T. Carioca	225:000$000
Companhia F. e T. Corcovado	164:610$000
Companhia Fabrica S. João	160:104$000
Companhia America Fabril Cruzeiro	33:676$000
Companhia Tijuca	25:696$000
S. A. Nova Fabrica Rink	25:004$000
Companhia Fabril S. Joaquim	19:000$000
Companhia America Fabril Bomfim	16:000$000
Fabrica Aurora de Cruz de Oliveira & C.	13:000$000
Diversas com importancias menores	22:422$400
Total	1.905:017$500

A CARNE

Foram abatidas hontem, no Matadouro de Santa Cruz, 402 rezes.

Preços correntes.

Bovinos, $460 e $500; carneiro, 1$000; porco 1$290 e 1$300.

ENTRE DOCEIROS

Vendiam doces hontem, ás 5 horas da tarde, á porta da villa Alliança, proximo á fabrica de tecidos, nas Laranjeiras, Marco Amoroso e um outro individuo de todos desconhecido.

A affluencia dos freguezes era grande devido á hora da retirada dos empregados.

Num dado momento, porém, os dois doceiros começaram a discutir e da discussão passaram ás vias de facto.

Em meio da luta, que se travara mais empenhada, o desconhecido sacou de uma faca, com que vibrou um profundo golpe no seu contendor.

Marco, ferido no hombro esquerdo, caiu, esvaindo-se em sangue, emquanto o seu aggressor evadia-se, abandonando o taboleiro de doces.

A policia da 17ª foi immediatamente inteirada do occorrido, fazendo remover o ferido para a Santa Casa.

Marco reside á rua do Senado n. 125.

O deputado Ignacio Tosta recebeu do Syndicato Agricola de Alagoas o seguinte officio:

«Maceió, Jaraguá, 31 de dezembro de 1906. — Illmo. exmo. sr. dr. Joaquim Ignacio Tosta. — De posse do vosso telegramma de 29 do corrente, em que communicaes ter subido á sancção a creação do ministerio da agricultura e terem sido approvadas diversas medidas em beneficio da lavoura, cumpre-nos, em nome desta sociedade, agradecer-vos os relevantes serviços que tendes prestado á agricultura do nosso paiz. Esta sociedade ufana-se de ter o vosso nome na lista dos seus benemeritos, diploma conquistado á força de trabalho insano perseverante e profiquo em prol desta pobre, abandonada até pouco tempo, lavoura nacional.

Felizmente, o scenario tende a mudar-se, graças aos esforços de alguns homens de boa vontade, destacando-se entre esses a figura altamente sympathica do dr. Ignacio Tosta, considerado por todos nós intellectuaes da lavoura o nosso chefe — o *primus inter pares*. Apresentando-vos os protestos de minha mais alta consideração, subscrevo-me de v. ex. amigo e admirador — *Antonio Guedes Nogueira*, presidente da Sociedade de Agricultura Alagoana.»

PREFEITURA

Foi nomeado José Cesario da Silva Campos, guarda de jardins da inspectoria de mattas, jardins, arborização, caça e pesca.

— Foram concedidos 3 mezes de licença, com vencimentos, ao 2º official da directoria geral de policia administrativa, archivo e estatistica, Antonio Cavalcante de Albuquerque Gusmão.

— Requerimento despachado:

Do coronel Antonio José da Silva — Complete o imposto de expediente e sello o documento.

Carmen é o titulo de um schottisch do sr. Lino C. da Cunha, que nos offereceu um exemplar da sua composição.

NAVALHADAS

Passeava tranquillamente, apezar de toda a chuva de hontem á tarde, pela rua de Santa Luzia, quando se viu José Maria de Mattos, aggredido por um desconhecido que, armado de navalha, feriu-o na cabeça, braço esquerdo e costa, evadindo-se em seguida.

Deante de semelhante aggressão, José Maria não teve tempo de reagir, indo, porém, á 6ª delegacia, onde deu queixa.

O inspector de serviço fel-o recolher á Santa Casa.

José Maria é de nacionalidade portugueza conta 22 annos de edade e reside no n. 4, da praia de Santa Luzia.

SPORT

FOOT-BALL

Sport Club Mangueira versus Pedregulhense F. Club — Conforme noticiámos, realiza-se hoje, no «ground» do S. C. Mangueira, o «friendly-match» entre o 1º «team» do Pedregulhense F. Club e o 2º «team» do Sport Club Mangueira.

O «kick-off» será dado ás 3 horas da tarde. Actuará como «referee» o conhecido «foot-bailer» Jorge Cunha.

AVISOS

Dr. Daniel de Almeida. — Consultorio, rua da Alfandega n. 79; residencia, rua Farani n. 7.

Quereis gozar boa saude? — Ide morar ou pelo menos passear em Copacabana, fóra da barra, desde o Leme até Ipanema — verdadeiro sanatorio do Rio de Janeiro. Bondes electricos até alta noite.

Dr. Lafayette de Barros — Molestias de senhoras, vias urinarias — Rua da Carioca 56, das 3 ás 5 horas.

CORREIO — Esta repartição expedirá malas pelos seguintes paquetes:

Hoje:

SATELLITE para os portos da Bahia, Maceió e Recife, recebendo impressos até á 1 hora da tarde, cartas para o interior até á 1 1/2, idem com porte duplo até ás 2 e objectos para registrar até ás 12.

PETROPOLIS, para Santos, recebendo impressos até ás 11 horas da manhã, cartas para o interior até ás 11 1/2, idem com porte duplo até ás 2 da tarde e objectos para registrar até ás 12.

Amanhã:

CANNING, para os portos da Bahia, Barbados e Nova-York, recebendo impressos até ás 11 horas da manhã, cartas para o interior até ás 11 1/2, idem com porte duplo e para o exterior até ás 12 da tarde e objectos para registrar até ás 10 da manhã.

RE' UMBERTO, para Genova, recebendo impressos até ás 10 horas da manhã, cartas para o exterior até ás 11 e objectos para registrar até ás 9.

LOTERIAS

NACIONAL

Resumo dos premios da n. 143 — 42ª loteria da Capital Federal, extrahida em 17 de janeiro de 1907 — 14ª extracção

PREMIOS DE 16:000$ A 100$000

29538	16:000$000	7813	100$000
33788	1:500$000	16891	100$000
23116	500$000	18338	100$000
9571	200$000	19317	100$000
21612	200$000	20126	100$000
29637	200$000	20787	100$000
34246	200$000	21396	100$000
3941	100$000	31662	100$000
5937	100$000		

APPROXIMAÇÕES

29537 e 29539	200$000
33787 e 33789	45$000
23115 e 23117	21$000

DEZENAS

29531 a 29540	60$000
33781 a 33790	15$000
23111 a 23120	10$000

CENTENAS

29501 a 29537	20$000
29539 a 29600	20$000

Todos os numeros terminados em 38 têm 5$, exceptuando-se o numero 29538.

Todos os numeros terminados em 8 têm 2$, exceptuando-se os terminados em 38.

O fiscal do governo, major *Francisco de Assis*

O director-presidente, *Alberto Saraiva da Fonseca*

O director-assistente, *João Antonio de Almeida Gonzaga*, thesoureiro

O escrivão, *Firmino de Cantuaria*

ESTADO DA BAHIA

BAHIA

Resumo dos premios da 11ª loteria do Estado da Bahia, extrahida em 17 de janeiro de 1907, plano n. 2, (recebido por telegramma).

PREMIOS DE 16:000$ A 500$000

39779	16:000$000	29460	500$000
65116	2:500$000	40489	500$000
43359	2:000$000	47719	500$000
45092	1:000$000	59770	500$000
2431	500$000	66350	500$000
23849	500$000	68572	500$000

PREMIOS DE 200$000

3450	7898	14865	18216	18630	19705
21037	24687	25988	26313	26437	27184
27713	31931	37031	32134	38679	42703
51476	57711	60174	61059	65253	

APPROXIMAÇÕES

39778 e 39780	600$000
65115 e 65107	153$000
43339 e 43351	100$000
40991 e 40993	100$000

DEZENAS

39771 a 39778 e 39780	10$000
65101 a 65105	50$000
65107 a 65110	50$000
43351 a 43359	50$000
40991 e 40993 a 41000	50$000

CENTENAS

39701 a 39778	20$000
39780 a 39800	20$000
65101 a 65105	10$000
65107 a 65200	10$000
43301 a 43339	10$000
43361 a 43400	10$000
40901 a 40991	10$000
40993 a 41000	10$000

Todos os numeros terminados em 79 têm 4$000.

Todos os numeros terminados em 9 têm 2$, exceptuando-se os terminados em 79.

A. A. Silvestre de Faria, fiscal do governo.
Rodolpho Calcagno, thesoureiro.

COMMERCIO

Rio, 17 de janeiro de 1907.

Cambio

Era hontem mais significativa a condição de estabilidade do mercado, mas notava-se ainda grande escassez de letras de cobertura.

Em compensação, todo o commercio, senão toda a praça, mostrava-se desprovida de dinheiro, cujo sensivel retrahimento indicava a falta de negocios e o medo de realizal-os. Numerario havia em circulação, tanto mais que temos mais cincoenta mil contos em notas conversiveis; porém, não havia em que empregar de sorte que deixava de produzir resultados.

Em vista desse estado critico que se vae aggravando, mas que vem de longe, tambem se resentia o cambio, limitando-se as remessas e tornando-se difficil o curso das letras de importação.

Por isso tivemos o mercado sem motivo para oscillações ainda que pequenas, mantendo-se os [illegible] ás tabellas de 15 3/8 e 15 13/32 d., sem [illegible].

[illegible] uns bancos a 15 3/8 e outros a 15 13/32 d., comprando a 15 15/32 e 15 31/64 d., com letras no mercado a 15 7/16 e 15 29/64 d., assim se mantendo sustentado.

Fechou o mercado quieto, com os soberanos de 16$ a 16$050 e os vales, ouro, de 1$771 a 1$777, constando as operações bancarias de 15 3/8 a 15 13/32 d. e particulares de 15 7/16 a 15 15/32 d.

TAXAS BANCARIAS

PRAÇAS:	A 90 D/V		
Londres	15 3/8	a	15 13/32
Paris	623	a	619
Hamburgo	768	a	764
	Á V/V		
Londres	15 1/8	a	15 5/32
Paris	632	a	629
Hamburgo	780	a	777
Italia	631	a	629
Portugal	357	a	353
Nova-York	3$292	a	3$259
RIO DA PRATA:			
Buenos-Aires	3$273	a	3$220
Montevidéo	3$512	a	3$450
BANCO DO BRASIL			
PRAÇAS:	90 D/V		
Londres	15 3/8		—
Paris	621		—
Hamburgo	765		—
OPERAÇÕES DO DIA:			
Bancarias	15 3/8	a	15 13/32
Particulares	15 7/16	a	15 15/32

NO ANNO PASSADO:			
Official	15 5/8	a	16 1/2
CAMBIAES:			
Bancarias	16 13/16	a	16 1/2
Particulares	16 13/16	a	16 9/16
MOEDAS:			
Soberanos	16$		16$050
Ouro nac., por 1$, (vales)	1$774	a	1$777

Rendas Fiscaes

RECEBEDORIA DO ESTADO DE MINAS

Arrecadação do dia 16	18:393$684
De 1 a 16	217:034$402
Em egual periodo do anno passado	111:022$474

Mercado de café

Continuava a desolação no mercado, cujos possuidores, ha 15 dias, não fazem vendas do genero. A situação é bem clara; por isso que, tomado o mercado pelo Convenio, terão de ficar encalhadas e perdidas todas as qualidades desprezadas. Assim, terão os interessados de formar typos, de estabelecer as cotações para collocar o genero, ficando a escolha para consumo local e dos Estados. De manhã e durante parte do dia não houve mercado; porém, no correr da tarde sob o influxo de melhores notícias tentaram-se os possuidores, adquirindo o mercado melhor aspecto.

Com effeito, não houve mercado no Centro, e si houvesse negocios podiam ser realizados mesmo a 5$200 para 7A; mas continuavam retrahidos os vendedores, regulando mantendo o limite de 5$00 nominal.

No correr da tarde, porém, desenvolveu-se alguma procura extra-official, de sorte que pode ser collocados 4.000 á base de 5$500 sobre o typo 7, fechando o mercado bem impressionado sob a impressão de 20 pontos de alta na Bolsa de Nova-York.

Os srs. Th. Wille continuaram as classificações, sendo fechadas 10.000 saccas contra 12.000 da vespera, mas sempre na base de 5$200.

ELEMENTOS DO DIA

Vendas conhecidas:			Saccas
Hoje			10.000
No mercado			4.000
Entradas, hoje:			
Cabotagem			—
Barra dentro			5.561
Estrada de Ferro Central			705
Total			6.266
Pelo nosso porto			—
Por Jundiahy:			
Hoje			57.190
Hontem			63.850
Desde 1º de julho:			
Entradas			9.720.748
Saidas			2.281.843
Cotações:			Typo 7
Commissarios	—	a	7$
Ensaccadores	—	a	5$500
Imposto do café:			
Sobre taxa por franco	628	a	629

MOVIMENTO ANTERIOR

Stock em 1ª e 2ª mãos:		Saccas
Stock anterior	—	642.781
Entradas	—	9.552
Total		652.333
Ultimos embarques		9.710
Stock actual		542.623

ENTRADAS DIVERSAS

Hontem:	Saccas	Kilos
E. de F. Central	2.309	142.110
Cabotagem	215	12.900
Barra dentro	6.968	418.080
Totaes	9.552	573.120
Desde o dia 1º		
E. de F. Central	74.501	4.470.060
Cabotagem	8.446	506.760
Barra dentro	92.344	5.540.640
Totaes	175.291	10.517.460

ULTIMOS EMBARQUES

	Hontem	Desde 1	Em 1906	
E. Unidos	7.035	75.348	300	32.572
Europa	—	9.913	4.825	20.072
Diversos	2.675	11.270	2.950	25.311
Totaes	9.710	96.531	8.075	77.955

COTAÇÕES POR 15 KILOS

Typos	Commis.			Ensaccads.		
6	—	a	7$200	—	a	5$700
7	—	a	7$000	—	a	5$500
8	—	a	6$700	—	a	5$200
9	—	a	6$400	—	a	4$900

Mercado de titulos

Apolices:	
Novo Typo, 5 %, 2a	1:013$
» 2, 5, 5, 7 a	1:016$
» 2 a	1:010$
» 10, 11, 20 a	1:018$
Minas, de 200$, 5 %, 1 a	1:015$
» 1 a	1:020$
Emp. 1897, nom., 6 %, 13 a	1:013$
Emp. 1903, port., 5 %, 10 a	1:020$
» 2 a	1:016$
Estaduaes:	
Rio, pops., 4 %, 20, 70, 150 a	65$
» 100 a	64$500
Minas, (port.), 5 %, 2, 50 a	79$
» 1 a	79$
» 500$, 5 %, 1 a	350$
» (nom.), 5 %, 6, 8, 10, 11, 14 a	800$
Municipaes	
Modernas, port., 6 %, 100, 100, 100 a	178$
» 5 a	179$
Ouro, (port.), 5 %, 3 a	285$
» nom., 5 %, 50, 70 a	286$
Bancos:	
Commercio, 10, 15, 20 a	175$
Companhias:	
Internacional de Docas, 100 a	7$
M. de S. Jeronymo, 500 a	13$
Debentures:	
Jardim Botanico, (nom.), 103 a	205$

Pregões da Bolsa

	VEND.	COMP.
Apolices geraes:		
Modernas, 5 %	1:019$	1:018$
Emp. 1903, port., 5 %	—	—
Emp. 1897, nom., 6 %	1:019$	1:017$
Apolices estaduaes:		
Rio, 500$, 6 %	420$	410$
Rio, pops., 100$, 4 %	65$	64$500
Minas, port., 5 %	796$	791$
Minas, nom., 5 %	802$	800$
Apolices municipaes:		
Antigas, port., 6 %	—	—
Modernas, 6 %	178$500	175$500
Ouro, £ 20, port., 5 %	286$	284$
Ouro, £ 20, nom., 5 %	290$	285$
Acções de bancos:		
Brasil	—	130$
Commercio	182$	175$
Commercial	123$	120$
Lav. e do Commercio	127$	120$
Companhias de tecidos:		
Alliança	280$	260$
America Fabril	—	280$
Brasil Industrial	220$	215$
Confiança	225$	215$
Corcovado	195$	—
Carioca	—	280$
Magéense	130$	100$
Progresso Industrial	—	260$
S. Pedro de Alcantara	150$	125$
S. Felix	70$	—
Cometa	230$	215$
Companhias de seguros:		
Argos Fluminense	479$	420$
Geral	3$	?
Integridade	45$	40$
Indemnizadora	5$	4$
Mercurio	40$	38$
Minerva	25$	—
Brasil	30$	20$
Confiança	—	45$
Estradas de ferro:		
M. de S. Jeronymo	13$500	13$
Sapucahy	27$500	27$
Victoria e Minas	11$	9$
Companhias diversas:		
Jardim Botanico	230$	225$
Carrungens	—	55$
Docas da Bahia	7$500	6$500
Docas de Santos	318$	315$
Loterias Nacionaes	6$500	5$
Melh. Maranhão	22$	21$
Terras e Colonisação	3$500	3$
Debentures:		
J. Botanico, 1/8	206$	205$
» 2/8	—	204$
C. Urbanos	202$	200$
Candelaria	220$	200$
Corcovado	201$	200$
Brasil Industrial	202$	196$
Docas de Santos	—	196$
Jornal do Commercio	192$	—
Manufactora	198$	192$
Cantareira	205$	190$
Letras:		
B. C. R. de Minas	—	91$
B. Hypothecario	79$	—

Diversas notas

REUNIÕES

Empreza jornalistica, «O Brasil», em assembléa de installação, á 1 hora de 21.

Soc. de Electricidade, á 1 hora de 22, para tratar de sua liquidação.

Cassino Fluminense, em ultima convocação, ás 4 horas de 21, para fundir-se com o Club dos Diarios.

Companhia Agricola do Sumidouro, reune-se no dia 29, ao meio-dia, na séde.

PAGAMENTOS

JUROS

Bahia e Minas, apolices da conversão, desde já.

Estaduaes do Rio (apolices), os juros vencidos, desde já.

Estaduaes de Minas, (apolices), desde já na recebedoria.

Cantareira e Viação, os juros dos debentures, desde já.

Edificadora, o primeiro «coupon», desde já.

Industrial de S. Paulo, desde já, os juros.

Jardim Botanico, desde já, os juros das debentures.

Camara Municipal de S. Paulo, no Banco do Brasil, os juros das letras.

Novo Mercado, desde já, o 7º coupon.

C. Municipal de Petropolis, no Banco Commercial, os juros das apolices, desde já.

Cervejaria Brahma, desde já, os juros das debentures.

Industrial de S. Paulo, desde já, juros.

Carris Urbanos, desde já.

Ass. dos Empregados no Commercio, desde já, os juros das obrigações.

Fabril Paulistana, o 7º «coupon», desde já.

Minas de Manganez, desde já.

Club de Engenharia, desde já.

Loterias Nacionaes do Brasil, o 16º «coupon», a partir de 29.

Petropolitana, juros dos debentures, a partir de 2?.

Companhia Melhoramentos de S. Paulo, desde já, os juros.

DIVIDENDOS

Companhia de Seguros Mercurio, de 20 em deante, o dividendo.

Seg. Confiança, desde já.

Seg. Garantia, 10$ por acção, desde já.

Seg. União dos Varejistas, 3$ por acção, desde já.

Argos Fluminense, de 20 em deante, 20$000 por acção.

America Fabril, desde já.

Graphica do Brasil, de ?9 em deante.

Seg. Previdente, desde já, 1$ por acção.

Tecidos Confiança, o semestre findo.

Tecidos Alliança, desde já.

Tec. dos Cometa, desde já.

Transportes e Carruagens, 10 %, por acção, desde já.

Seguros Sul-America, desde já.

Seguros U. dos Proprietarios, desde já. 2$ por acção.

Seguros Indemnisadora, desde já, o ultimo semestre.

Seguros Integridade, desde já.

Banco da Lavoura e do Commercio, o dividendo de 5$ por acção, desde já.

União Auxiliadora, desde já.

Federal de Fundição, 15 % por acção, desde já.

Tec. Brasil Industrial, desde já.

Tec. Progresso, desde já.

Tec. Corcovado, desde já.

Banco Commercial, desde já, 5$ por acção.

Banco do Commercio, desde já, o dividendo de 12 por acção.

Tecidos S. Felix.

Tecidos S. Pedro, de 21 em diante.

Manufactora Fluminense, desde já.

Seg. Minerva, para 22, o 7º dividendo.

Banco dos Funccionarios Publicos, 3$ por acção aos antigos accionistas.

Tecidos Petropolitana, o dividendo, a partir de 28.

Banco União de S. Paulo, desde já, 3$ por acção.

As transferencias de acções do Banco do Brasil estão suspensas.

Mercado de generos de consumo

Vigoram hoje os preços seguintes:

ASSUCAR

Pernambuco:			Por kilo
Branco Usina			Não ha
» crystal	$240	a	$245
» sorte			Nominal
Somenos			Nominal
Mascavinho	$170	a	$210
Crystal amar.	—	a	$200
Mascavo bom	$140	a	$150
» regular			Nominal
» bruto			Não ha
Campos:			
Branco crystal	$240	a	$250
Crystal amar.			Nominal
Mascavinho	$180	a	$210
Mascavo			Nominal
Sergipe:			
Branco crystal	$290	a	$230
Crystal, amar.			Nominal
Mascavinho	$190	a	$200
Mascavo bom	$115	a	$140
Dito regular			Nominal
Dito baixo			Nominal
Bahia:			
Crystal branco			Nominal

ALGODÃO

Pernambuco	11$	a	11$400
Rio G. do Norte	10$	a	10$500
Ceará			Não ha
Parahyba			Não ha
Penedo	8$700	a	9$800
Maceió	9$300	a	9$700

Existencia 16.162 fardos.
Mercado firme.

AGUARDENTE			Por pipa
Campos	80$	a	85$
Angra	90$	a	95$
Paraty	100$	a	105$
Maceió	85$	a	90$
Aracajú	85$	a	90$
Pernambuco	85$	a	90$
Bahia	80$	a	85$
Parahyba	85$	a	90$
Laguna	90$	a	95$
Itajahy	90$	a	95$
Mangaratiba	90$	a	95$
Paranaguá	90$	a	95$
Itachuelo	90$	a	95$

Cotações nominaes.

ALCOOL			Por pipa
De 40 gráos	125$	a	130$
» 38 »	115$	a	120$
» 36 »	100$	a	105$

Só o caldo.

ALHOS

De Lisboa, por cento	1$800	a	2$200
De Genova, idem	1$700	a	1$800
Nacional, idem			Não ha

BACALHÃO

Tina de Gaspe	35$	a	42$
Dita de Halifax	32$	a	34$
Caixa da Noruega	45$	a	47$

BATATAS

Francezas, por 1/2 caixa	7$500	a	8$000
Nacionaes, por kilo	$250	a	$280
De Lisboa, por 1/2 caixa			Não ha

CEBOLAS

Rio Grande, por cento	2$	a	2$200
Portuguezas, por caixa	30$	a	36$
Do Porto, por cento	7$800	a	8$000

CARNE SECCA

Rio G. do Sul:			
Nacional			Não ha
Syst. platino	$660	a	$740
Rio da Prata:			
Novas: patos e mantas	$780	a	$900
» puras mantas	$820	a	$960
Velhas: patos e mantas	$680	a	$780
» puras mantas	$600	a	$820

CEREAES

Arroz nacional:			
De Iguape, sacco de 60 ks.	26$	a	29$
De outras procedencias	20$	a	25$
Amendoim:			
Sacco de 25 ks.	5$	a	5$200
Alpiste:			
Kilo	$300	a	$380
Banha:			
De Itajahy, por kilo	1$510	a	1$580
De Porto Alegre, por kilo	1$500	a	1$620
Da Laguna	1$540	a	1$600
Carne de porco:			
Em barricas, por kilo	1$	a	1$100
Em caixa ou jacás	1$	a	1$100
Feijão:			
Preto superior de Porto Alegre, por 60 ks.	10$	a	10$500
Dito regular de Porto Alegre por 60 ks.	8$	a	14$
Laguna superior, por 60 ks.	—	a	—
Branco e praia » »	15$	a	20$
Dito de cores	15$	a	16$
Farinha de mandioca:			
Porto Alegre especial, 45 ks.	9$	a	9$500
Fina, por 45 ks.	8$500	a	8$800
Dita peneirada idem	8$200	a	8$500
Commum, por 40 ks.	5$800	a	6$500
Da Laguna, fino, por 45 ks.	7$500	a	8$
Dita idem, grossa	5$800	a	[illegible]

Folhetim do "Correio da Manhã" — 160

Emilio Souvestre

O REI DO MUNDO

SEGUNDA NARRAÇÃO

O barqueiro de Biesse

VI

Esta resolução, inesperadamente annunciada, foi, para o maior numero, um serio *desapontamento*. A novidade do espectaculo, o que se dizia dos preparativos, e o *grito de proclamação publica*, sollo pela confraria, tinham excitado, no mais alto gráo, a geral curiosidade. As nobres damas, sobre tudo, não falavam em outra coisa, de sorte que ao saberem da ordem para a caçada, ficaram pouco menos do que desesperadas. Houve reclamações, pedidos, e queixas, terminando tudo por uma especie de scisão. Os cortezãos a quem a dedicação ou o servilismo obrigavam a seguir a vontade do duque decidiram-se a acompanhal-o, emquanto os que se ufanavam de independencia se queixavam [illegible] que devia representar o *mysterio*.

Toda a circumferencia do recinto livre tinha sido guarnecida de palanques para os espectadores e mais perto da scena havia tribunas reservadas para a nobreza e a côrte.

O theatro occupava a extremidade do prado, era construido de madeira e elevado do solo uns doze pés, pouco mais ou menos. Ao fundo da scena levantava-se uma série de tablados, dispostos em fórma de escada, ornados com decorações, que indicavam um logar distincto. O mais alto, e por isso o mais afastado, representava o céo, com a Trindade envolvida por uma brilhante aureola, com o seu cortejo de anjos, e cherubins; o segundo mostrava o valle de Josaphat, coberto de tumulos e de esqueletos, que esperavam o dia da resurreição; o terceiro reproduzia o Calvario e o jardim das Oliveiras; o quarto, em fim, junto do proscenio, era o Paraizo terrestre, onde devia começar o drama da vida humana.

No logar, hoje occupado pelo *ponto*, abria-se uma guela de dragão, de onde saiam de instante a instante grandes chammas, era a porta do inferno, onde apparecia e desapparecia um sem numero de demonios. Aos dois lados do proscenio iam sentar-se os actores, em cada interrupção dos seus papeis.

Todos estes theatros successivos, estavam algumas vezes occupados, desempenhando-se nelles simultaneamente muitas scenas. Deste modo via-se, ao mesmo tempo, o Padre Eterno regosijando-se [illegible] de ter dado [illegible]; Lucifer [illegible] a tentar [illegible] no Paraizo á [illegible] mal. [illegible] tomado assim [illegible] continuava a [illegible] da christã, [illegible] costumes do XV seculo. O primeiro homem, antes de tocar no fructo prohibido, recitava devotamente o seu *Benedicite*; Jesus, ainda menino, apparecia no templo de Jerusalem, para responder aos doutores, com habito de franciscano, e de rosario na mão. Os finados do valle de Josaphat resuscitavam vestidos segundo os seus estados e classes e dansavam deante da Trindade Santissima, uma dansa *macabra* ao som de rabecas, antes de ouvirem a sentença que o Filho do Homem pronunciava em versos latinos, condescendente, lemente, traduzidos pela Virgem, para os damnados sem instrucção.

Mas que importavam estas ingenuidades a uma multidão credula, ignorante, e cuja vista era, pela primeira vez, ferida pelo grosseiro esplendor da nascente arte? Não conhecendo nada passado, acceitava tudo sob a fórma do presente. Encontrando os seus usos e costumes, preconceitos e linguagem, sentia-se com mais força de comprehensão; prescindia de qualquer esforço de imaginação, ou de recursos de sciencia. O grande drama da vida terrestre era-lhe apresentado em linguagem vulgar e, por isso, facilmente o comprehendia.

Foi tal o bom exito do primeiro dia, que muitos dos que haviam seguido o duque á caçada, o abandonaram no dia immediato, para assistirem á segunda representação. *Messire* de Reaugé, e Yolande foram deste numero. Bernard, que na vespera tinha inutilmente procurado com a vista a joven *demoiselle* vira-a, no segundo dia numa das tribunas mais proximas do palco, tendo junto de si o *sire* de Chanteau, e um pouco atraz a Sillette, com a sua manta braço.

O pobre ex-barqueiro, assentado, num dos bancos que guarneciam os dois lados do proscenio, não póde mais ver nem pensar em coisa alguma, que não fosse Yolande. A especie de fascinação, que a nobre donzella exercia sobre elle parecia augmentar de intensidade no meio da musica, do esplendor do espectaculo, e dos applausos que partiam de todos os pontos do prado! O filho da Meshaine, exaltado por um triumpho, em que elle tinha a sua parte, deixou-se levar pelo enthusiasmo e sentia-se orgulhoso. Vestido de sêda, com a fronte cingida de um circulo de oiro, em cujo centro brilhava uma estrella, com a mão apoiada na comprida espada, sentia-se momentaneamente elevado acima da sua esphera. Todas as vistas se voltavam para elle, todos o escutavam em silencio e applaudiam o que haviam estudado; o theatro revestia-o momentaneamente dos privilegios reservados ao nascimento e á riqueza.

Yolande, cada vez que entrava em scena fitava nelle a vista, donde parecia exalar-se um fluido embriagante e o pobre moço attrahido por um poder invencivel approximava-se da tribuna em que ella estava, como se só para ella representasse. Repetia os versos sem os comprehender, sem mesmo ter a consciencia de que falava. Por duas ou tres vezes lhe pareceu que a *demoiselle* se associava á sua commoção e teria tudo compromettido, interrompendo-se, se Landrille a quem nada escapava, não intervisse para o fazer entrar em si: mas por fim o gascão pareceu perder a paciencia.

— Com mil trovões! — disse ella em voz baixa, reconduzindo Bernard ao seu logar. Devia ter-te dado o papel de tentador, em logar do de Gabriel.

— Que queres tu dizer? — balbuciou Bernard, cuja vista não podia afastar-se de Yolande.

— Quero dizer, que te fará mal o olhares sempre para o mesmo lado, respondeu *Argumentabor*, ainda em voz baixa.

Bernard estremeceu.

— Tem cuidado! continuou o estudante, observam-nos e podem ouvir-nos; volta um pouco a cabeça e baixa os olhos se não por modestia de archanjo, ao menos por prudencia humana. *Messire* Chanteau parece contrariado com a attenção que presta á sua visinha.

— Mas que me importa *messire* de Jean? interrompeu Bernard arrebatadamente.

— Não te importaes por que tens uma espada flammejante! continuou Landrille ironicamente; mas não te esqueças que é de faia doirada! E, acredita-me, o páo resiste mal ao ferro. Guarda a porta do Paraizo terrestre... mas é bom que não tentes entrar.

Não póde dizer mais; a trombeta do juizo final annunciava a ultima scena do *mysterio*, de sorte que se precipitou com os demais actores, para o valle de Josaphat.

No mesmo instante apagaram-se todas as luzes, os trovões estalaram, e o *juiz dos vivos e dos mortos* appareceu ao longe, envolto em nuvens!

Um prolongado murmurio de espanto se levantou de entre a multidão; mas dentro em pouco tornou-se em clamor, quando a guela do dragão se abriu sobre a scena, vomitando um bando de demonios armados com fachos.

Estes, excitados pelo espanto que produziam, quizeram ainda augmental-o, e começaram a correr ao longe dos palanques soltando gritos estridentes, e sacudindo dos fachos nuvens de fagulhas. O susto tornou-se então geral; homens e mulheres deixaram repentinamente os seus logares correndo para a saida do theatro. Os demonios cheios de enthusiasmo pelo effeito que produziam, redobraram os uivos, agitaram os fachos ainda mais furiosamente, e o terror da multidão deixou de ter limites.

No meio dos gritos das mulheres, das maldições dos homens, das queixas dos feridos, os bancos foram quasi todos destruidos e as tijelas em que estavam os fogachos que cumpunham a illuminação lançados por terra, dentro em pouco saíram dentre todos estes destroços, grandes chammas, que repentinamente se estenderam por toda a parte tornando geral o incendio.

Bernard, obrigado a seguir os companheiros para o logar mais alto do tablado, voltou-se logo no começo, para o lado do tumulto e viu *demoiselle* Yolande deixar com seu pae a tribuna; desceu rapidamente para o proscenio, mas quando ali chegou, já Yolande tinha desapparecido na multidão completamente fóra de si, que toda se precipitava a tempo para a saida, impedindo assim que alguem pudesse fugir e dentro em pouco, apertada pelo incendio e soltando gritos que faziam enfraquecer a mais firme coragem. Era horrivel ver aquellas ondas humanas rolarem em todos os sentidos, e combatendo-se a si mesmas agitarem-se no meio de um circulo de fogo, que de instante a instante augmentava espantosamente. Os *irmãos da paixão*, em geral dominados pelo susto, foram escapando pelas aberturas do madeiramento do theatro, e fugiam em todas as direcções, sem quererem saber do resultado. Landrille e alguns outros tinham corrido para o proscenio, onde se esforçavam em agarrar na passagem alguns daquelles desgraçados, para os collocarem junto de si.

Em quanto a Bernard, debruçava-se por assim dizer sobre aquella multidão de cabeças, procurando reconhecer no meio dellas a de Yolande; mas o ajuntamento renovava-se sem cessar, e entre aquelles milhares de rostos convulsivos que lhe passava deante da vista, não via o que procurava.

Teria ella conseguido fugir? Mas como podêr acreditál-o, quando a tribuna em que se achava, era, mais do que nenhuma outra, distante de qualquer saida?

Ter-se-iam reunido os seus conductores, para abrigarem n'algum dos cantos, que não tinham ainda sido atacados pelas chammas?

Mas inutilmente os investigava, uns após outros, já com o olhar da desesperação.

Sem a menor esperança e cheio de angustia, ia já a precipitar-se no meio da multidão, quando de repente soltou um grito! Mesmo junto do proscenio e por de trás de seu pae e do *sire* de Chanteau, que se esforçavam em lhe formar um escudo com os corpos, estava Yolande deitada no chão com os sentidos perdidos!

(*Continúa.*)

Favas:		
Por 55 kilos	9$ a	10$
Linguas:		
Superiores-fumeiro, uma	1$200 a	1$300
Matte.		
Em barricas, kilo	$540 a	$600
Manteiga:		
Do Santa Catharina, kilo	1$700 a	2$300
Milho		
Graudo por 62 kilos	a	6$500
Miudo, superior, por 62 kilos	7$200 a	7$500
Kilo	1$200 a	$800
Das Canoas, kilo	1$50 a	1$50
De fumeiro, kilo	1$400 a	1$300

FARINHA DE TRIGO

Perola, por saccas	— a	27$
Avenida	— a	20$
Castello	— a	21$
Crystal	— a	21$
Moinho Inglez:		
Nacional	— a	20$500
Brasileira	— a	19$500
Moinho Fluminense:		
S. Leopoldo	— a	21$
Dois zeros	— a	20$

FUMO

Pomba superior	1$600
» de 2ª	1$300
Carangola	1$600
Flôr, especial	2$800
» de 1ª	2$000
» de 2ª	1$200
Bahia	$100
Pernambuco	$600
Em folha.	
Rio Grande, 1ª	$600
» 2ª	$500
Bahia, 1ª	1$500
» 2ª	$900
» 3ª	$700
» 4ª	$400

LADRILHOS

Milheiro	— a	150$

MANTEIGA

Demanny, latas pequenas	2$470 a	2$480
Sortidas	2$450 a	2$470
Bretel Frères, sortidas	2$340 a	2$350
Latas pequenas	2$300 a	2$320
Modesto, sortidas	1$850 a	1$900
Dinamarquezas, latas pequenas	2$150 a	2$200
Faccioli, pequenas	1$900 a	1$950
Lepelletier, pequenas	2$470 a	2$480
» sortidas	2$450 a	2$470
L. Brun	2$450 a	2$500

TELHAS FRANCEZAS

Milheiro	230$ a	240$

VELAS BRASILEIRAS

Superiores	
Grandes de ns. 4, 5 e 6, pacote de 25	17$
Pequenas de ns. 4, 5 e 6, pacote de 25	7$500
Fragatas de n. 5, pacote de 30	18$
Locomotoras especiaes de n. 6, pacote 20	17$200
Locomotoras superiores de n. 6, p. de 20	19$300
Larro especiaes, pacote de 30	13$500
Velas Domesticas, pacote de 25	19$500
Ollas Condor, pacote de 25	27$
Ollas Brasileiras	24$
Ypiranga	23$

VINHOS PORTUGUEZES

Collares superior, tinto	260$ a	275$
Verde portuguez (novo)	320$ a	335$
Virgem Porto	300$ a	335$
Tinto de Lisboa	300$ a	315$
Lisboa de 14 grãos (branco)	310$ a	315$
Idem, idem, mais de 14 grãos	420$ a	480$
Figueira (tinto)	320$ a	330$
Idem, branco, mais de 14 grãos	Nominal	
Idem maduro, (tinto)	Nominal	
Tinto hespanhol	não ha	
Branco, idem	330$ a	340$
Verde, idem	Não ha	

VINHOS DO RIO GRANDE

Por pipa	160$ a	175$

VINAGRE

Tinto, por pipa	250$ a	260$
Branco, idem	260$ a	270$

DIVERSOS

Agua-raz:		
Por kilogr.	1$050 a	1$100
Alfafa		
Por kilogr.	$150 a	$160
Alcatrão:		
Por barril	— a	42$
Azeite doce:		
Latas pequenas	1$500 a	2$
» de 16 litros	24$ a	28$
Prista, por caixa	28$500 a	29$000
Arroz inglez:		
Por sacco	a	29$
Breu:		
Escuro, 280 libras	24$ a	—
Oleos:		
Barril, por kilog.	a	$840
Lata, idem	— a	$700
Presuntos:		
Superiores	— a	2$
Inferiores	Nominal	
Pimenta do Reino:		
Por kilogr.	1$450 a	1$50
Phosphoros:		
Nacionaes, por caixa	45$ a	56$
Passas:		
Por caixa	14$ a	16$
Pinho:		
Sueco, vermelho	— a	90$
» branco	— a	80$
Resina	120$ a	125$
Spruce	Não ha	
Americano, pé	— a	$270
Sal:		
Por 40 litros	1$800 a	2$
Velas estrangeiras:		
C/c. 25 pacotes	12$ a	12$500

Telegrammas

Genova, 17.

Chegou hontem, de manhã, procedente dos portos do Brasil, o paquete italiano «Rio Amazonas», da Companhia La Ligure Brasiliana.

Cabotagem

EM 17

Arroz, 500 saccos; alcool, 82 pipas; alhos, 6 caixas; agua mineral, 200 caixas; alfafa, 507 fardos; amendoim, 350 saccos; algodão em pluma, 200 fardos.

Batatas, 400 caixas; banha, 510 caixas; biscoutos, 70 caixas.

Charutos, 21 caixas; castanhas, 14 caixas; camarão secco, 10 caixas; cebolas, 120 caixas; cevada, 15 saccos; couros, 15 fardos; carne salgada, 60 barricas; colla, 10 caixas; cachaça, 60 pipas; chapéos de palha, 12 fardos.

Doces, 25 caixas.

Farinha, 1.300 saccos; fructas verdes, 49 caixas; feijão, 2.000 saccos; fumo, 16 fardos; Herva-matte 70 barricas.

Linguiça, 7 caixas.

Milho, 1.000 saccos; manteiga, 15 caixas.

Oleo de ricino, 100 caixas; ovos, 66 caixas.

Polvilho, 162 saccos.

Queijos, 2 caixas; quina, 11 caixas.

Raspas de couro, 15 fardos; rapadura, 2 caixas.

Salame, 25 caixas; solla, 25 rolos.

Tremoços, 112 saccos; tecidos, 12 fardos.

Vinho, 36 caixas.

Assucar	*Saccos*
De Pernambuco	2.532
Café	*Altos*
«Victoria», do Espirito Santo	13.080
Idem, de Florianopolis	6.000
	19.080

Embarcações despachadas

EM 17

Santos, Paranaguá, Montevidéo—Vap. hung. «Balaton», de 1.571 tons., consig. Rombauer & C., c. varios generos.

Genova e escs.—Vap. ital. «Ré-Umberto», de 1.181 tons., consig. D. Florin, c. varios generos.

New-Castle (Australia)—barc. ital. «Sain-Joseph», 252 tons., consig. Joseph Girond, c. lastro.

Canol (Europa)—Barc. norug. «Durban», de 680 tons., consig. o capitão, couros salgados.

Movimento do porto

ENTRADAS NO DIA 17

Porto Alegre e escs., 12 ds., 8 ds. do Rio Grande—Paq. «Incolomy», comm. Michel, c. varios generos a Lage Irmãos.

Penedo e Villa Nova, 8 ds., 5 ds. do ultimo—Paq. «Industrial», comm. J. M. dos Santos, c. varios generos á Empreza Esperança Maritima.

Itabapoana, 4 ds.—Hiate «Dois Irmãos», mestre Procopio Ricardo da Silva, c. madeira a C. Moreira & C.

— 3 ds.—Hiate «Providencia», m. Joaquim da Silva Pompeo, c. madeira a J. Benedicto.

Cabo Frio, 2 ds.—Patacho «Olivia», 94 tons., m. Antonio Ignacio de Andrade, equip. 8, passags.: 1 em 3ª classe, c. sal á ordem.

Itabapoana, 4 ds.—Patacho «Monte Alegre», m. I. do Nascimento, c. madeira a Veiga & C.

Prado, 7 ds.—Patacho «Regnleira», 155 tons., m. José R. de Azevedo, c. madeira a Veiga & C.

Trieste e escs., 45 ds., 8 ds. da Bahia — Paquete austriaco «Balaton», comm. Reboull; passags.: A. Chile, D. Chile, c. varios generos a Rombauer & C.

Rosario, 25 ds.— Barca norueg. «Helios», 971 tons., m. Hodensem, equip. 15, c. alfafa á ordem.

Bernio Sande, 69 ds.— Barca norueg. «Magdalena», 1.031 tons., m. Christiansen, equip. 11, c. madeira á ordem.

Bromwsk, 70 ds.—Barca norueg. «Agda», 1.038 tons., m. Alson, equip. 13, c. madeira á Ordem.

SAIDAS NO DIA 17

Pará e escs.— Paq. «Mossoró», comm. Manoel Alves Pinto.

Montevidéo — Vap. oriental «Parahyba», 1.880 tons., comm. Conseglier, equip. 28, c. lastro.

Natal e Mossoró—Paq. «Natal», comm. Tito José Evangelista.

Victoria e escs.— Paq. «Murupy», comm. José Albino de Barros; passags.: Helvecio de Oliveira, Jonas Mello, Marcionilio Alves.

Cabo Frio—Hiate «Estrella do Norte», 24 tons., m. José Antonio Correia, equip. 3, c. varios generos.

Rio da Prata—Paq. franc. «Les Andes», comm. Moulin; passags.: 4 em 3ª classe.

Montevidéo e escs.—Paq. «Orion», comm. Luiz Lorello; passags.: Procopio Oliveira e familia, Antonio D. de Paiva, M. Victor L. Soledade, Joaquim S. Gomes e senhora, Roberto M. Jordão, Euclides Couto, Abilio V. Lima, Hugo Franco, Berthelot Franco, Luiza F. Costa e 2 sobrinhos, João D. C. Oliveira, Rivadavia V. Macedo, Felix B. Asseburg, Enders Baptista, Albert Zinlin, Antonio Magalhães e 1 irmão, Francisco Maia, major Saturnino Pilar, Luiz Bastos, Manoel Neves, João A. Martins, W. Hill, Abelardo Marques, Ricardo Eichelsen, Severio Netto, coronel Domingos P. Martins, Pedro J. Lopes, Francisco T. Fontana, P. Paulo C. Souto, coronel José Z. Costa e familia, tenente Braz E. Medeiros, dr. Henrique Camara, tenente Affonso P. Camargo, Olympio Bernardes, Rodolpho M. Guimarães, Durval Rambo, Carlos Fraser, Benedicto de Souza, Frida Labat, Guilherme A. Figueiredo, Antonino Santos, Antonio A. Santos e 27 em 3ª classe.

Rio Grande do Sul—Paq. all. «Numidia», comm. Bohart.

S. Francisco do Sul e Santos — Paq. all. «Gunther», comm. Suxdorff.

Maritimas

VAPORES A ENTRAR

18	Santos, «France».
18	Portos do sul, «Itapacy».
18	Rio da Prata, «Ré Umberto».
18	Portos do sul, «Itaperuna».
19	Portos do sul, «Sirio».
20	Santos, «Pernambuco».
20	Bordéos e escs., «Atlantique».
22	Santos, «Rhaetia».
22	Portos do norte, «Alagoas».
23	Rio da Prata, «Cordillère».
23	Liverpool e escs., «Oriana».
23	Nova-York e escs., «Byron».
24	Bremen e escs., «Aachen».
24	Santos, «Coblenz».
24	Santos, «Petropolis».
24	Liverpool e escs., «Terence».
25	Santos, «Raphael».
25	Hamburgo e escs., «Assuncion».
25	Genova e escs., «India».
25	Portos do Pacifico, «Orita».
25	Hamburgo e escs., «Borussia».
27	Hamburgo e escs., «Tijuca».
28	Southampton e escs., «Amazon».
29	Santos, «Gunther».
30	Rio da Prata, «Danube».

VAPORES A SAIR

18	Marselha e escs., «France».
18	Hamburgo e escs., «Cordoba».
18	Genova e Napoles, «Ré-Umberto».
18	Bahia, Maceió e Recife, «Satellite».
19	Nova York e escs., «Canning».
19	Aracajú e escs., «Santa Cruz».
19	Bahia e Pernambuco, «Itaperuna».
19	Portos do sul, «Itapacy».
20	Porto Alegre e escs., «Florianopolis».
20	Portos do norte, «Espirito Santo», 10 hs.
21	Hamburgo e esc., «Pernambuco».
21	Rio da Prata, «Atlantique».
21	Santos, «Garema», 4 hs.
22	Bahia e Pernambuco, «Guarany».
22	Maceió e escs., «Muqui», 5 hs.
23	Hamburgo e escs., «Rhaetia».
23	Bordéos e escs., «Cordillère».
24	Portos do Pacifico, «Oriana».
24	Antonina e escs., «Gloria», 3 hs.
25	Liverpool e escs., «Orita».
25	Hamburgo e escs., «Wurzburg».
25	Bremen e escs., «Coblenz».
25	Hamburgo e escs., «Petropolis».
27	Nova-York, «Raphael».
28	Rio da Prata, «Amazon».
30	Southampton e escs., «Danube».
30	Nova-York e escs., «Gunther».

SECÇÃO LIVRE

Loterias estaduaes

No accordão abaixo publicado o Supremo Tribunal Federal, mais uma vez, sustentou a sua jurisprudencia constante dos accordãos ns. 769 e 772, e que reconhece a existencia de damno irreparavel nos despachos concedendo mandados de manutenção de posse do pretenso direito de vender bilhetes a loterias não legalizadas.

ACCORDÃO

N. 892—Vistos, expostos e discutidos estes autos de carta testemunhavel entre partes, como aggravante a fazenda estadual de S. Paulo e aggravada a Companhia de Loterias do Estado da Bahia. Delles consta que a aggravada requereu ao juiz seccional do primeiro dos indicados Estados o mandado de manutenção instituido pelo art. 5º da lei n. 1.185 de 11 de junho de 1904 afim de garantir a livre circulação de seus bilhetes no dito Estado, cuja policia a estava vedando, tanto que já havia apprehendido alguns bilhetes expostos á venda, fundando a peticionaria sua pretenção em ser o bilhete de loteria de um Estado mercadoria nacional e, como tal, dever gozar do livre intercurso que a citada lei propoz-se proteger;—que o alludido requerimento fôra deferido com a expedição do mandado prohibitorio, e de tal despacho interpoz a fazenda de S. Paulo aggravo com assento no art. 54. n. 6, letra n, da lei n. 221, de 1894, allegando damno irreparavel, e, como fosse elle denegado, por entender o juiz que o unico recurso contra o mandado é o de embargos, autorizado pelo art. 7º da referida lei n. 1.185, extrahiu a aggravante a presente carta testemunhavel, contra cuja admissibilidade se oppoz a parte adversa em petição, que se appensou ao respectivo instrumento, pelo fundamento de que, tendo a aggravante, depois de requerido a carta testemunhavel, offerecido embargos ao mandado, e da sentença que o confirmou interposto appellação para este Tribunal (ut certidão junta), renunciara tacitamente ao aggravo, por não ser licito usar ao mesmo tempo de dois recursos contra a mesma decisão, como é expresso no art. 679, parte 3ª, do dec. n. 3.084, de 1898.

Isto posto, e resolvido preliminarmente: 1º que não é applicavel ao caso do prohibição do citado art. 679, visto tratar-se de duas decisões differentes, a primeira concedendo mandado, *si et in quantum* de natureza interlocutoria e susceptivel de aggravo, e a segunda confirmando o mandado, do caracter definitivo e por isso appellavel; 2º, ser admissivel o aggravo do despacho que concede o mandado conforme varias decisões desse Tribunal; 3º, finalmente, ser possivel no caso o damno irreparavel, desde que o prejuizo para a Fazenda Estadual de S. Paulo resultante da venda dos bilhetes de loteria na vigencia do mandado de manutenção, não possa ser recorrido por effeito da sentença definitiva ou da appellação que venha-se a interpor, quando mesmo uma ou outra annulle tal mandado: Accordam dar provimento á carta testemunhavel, processada em conformidade do art. 60 da lei n. 221 de 1894, sendo, por isso, insubsistentes as arguições a respeito levantadas pela aggravante, para mandar tomar por termo o aggravo intentado; que devidamente instruida, subirá a este Tribunal. Custas pela aggravada.

Supremo Tribunal Federal, 12 de janeiro de 1907.—Piza e Almeida, P.—Manoel Murtinho.— A. A. Cardoso de Castro.— R. do Espirito Santo, vencido por entender que não é caso de aggravo.—G. Natal.—M. Espinola.— Amaro Cavalcanti.— Ribeiro de Almeida.— André Cavalcanti.— Pindahiba de Mattos.— Epitacio Pessoa.— Foi voto vencedor o sr. ministro Alberto de Seixas Martins Torres que por ausente não assignou este accordão.— O secretario, *João Pedreira do Couto Ferraz*.

(Transcripto do *Jornal do Commercio* de hontem)

Engenho de Dentro

MATERIAES E CONSTRUCÇÕES

Previno ao publico em geral e aos meus fornecedores de materiaes de construcção, em particular, que, Lafayette Monteiro deixou de ser empreiteiro das minhas obras da rua D. Adelaide n. 26, por ter abusado da minha boa fé, com deshonestidade na apresentação de suas contas, e por essa razão despedi-o de meus serviços, por isso não me responsabiliso pelo que for pedido em meu nome.

Rio de Janeiro, 16 de janeiro de 1907.

HERCULANO DE ALMEIDA MARQUES.

Rua D. Adelaide n. 26, Bocca do Matto, Meyer.

Ao exmo. sr. ministro da fazenda

Continuam a vender-se francamente nesta cidade os bilhetes de loterias clandestinas, que nenhum imposto pagam ao Thesouro, com detrimento de sérios embaraços para as loterias legaes que nos auxiliam e nos dão os meios de subsistencia, pagando tambem pesados impostos á nação. Sómente do exmo. sr. ministro da fazenda poderemos obter as precisas providencias, pois da fiscalização nada alcançaremos.

Os beneficiados prejudicados

(Transcripto do *Jornal do Commercio* de hontem.)

Sentença judicial contra o calumniador do padre Lyra

Tendo sido vilmente calumniado pelo portuguez José Antonio de Araujo, quando elle depoz como testemunha do dr. Henrique de Souza Ramos, aos 18 de janeiro de 1905, perante o juizo da 1ª vara civel desta Capital Federal, na acção ordinaria de divorcio em que é autora d. Floripes Mendes de Souza Ramos e réo o dito dr. Henrique, fui constrangido a levar aos tribunaes o meu ignobil calumniador.

Em boa hora o fiz.

O honrado, justiceiro e recto juiz de direito da 5ª vara criminal desta capital, o exm. sr. dr. Joaquim José Saraiva Junior, cujo caracter impolluto é conhecido de toda esta cidade, por sentença de 24 de abril de 1906 (já passada em julgado aos 5 de maio do mesmo anno) condemnou o meu calumniador José Antonio de Araujo á pena de sete mezes e quinze dias de prisão cellular e nas custas, como se vê abaixo pela certidão do respectivo escrivão.

Está assim desaffrontada a justiça, esmagada a calumnia e apagada a asquerosa nodoa com que se pretendeu macular a minha reputação.

Já não dei ha mais tempo esta noticia ao respeitavel publico, porque tive motivos justos para adial-a.

Quando soube que tinha sido calumniado, offereci a Deus, (logo no dia seguinte) o santo sacrificio da missa em tenção do mestre que ensinou a José Antonio de Araujo me calumniar, e do mesmo Araujo, seu discipulo amado, para pagar o odio, a perseguição e calumnia de ambos com o bem e a oração, assim como manda Nosso Senhor Jesus Christo no seu Evangelho: «Fazei bem aos que vos teem odio, e orae pelos que vos perseguem e calumniam».

«Benefacit his qui oderunt vos, et orate pro persequentibus et calumniantibus vos.»

(S. Matheus, 5, 44.)

Rio de Janeiro, 17 de janeiro de 1907.

Padre ANTONIO LYRA PESSOA DE MARIA

Senhor Escrivão da 5ª Vara Criminal—O Padre Antonio Lyra Pessôa de Maria precisa que, dos autos de processo crime em que é autor o supplicante e réo o portuguez José Antonio de Araujo, se lhe dê por certidão:

1º si o exmo. sr. dr. Joaquim José Saraiva Junior, juiz de direito da quinta Vara Criminal, desta Capital Federal, condemnou, por sentença de 24 de abril ultimo, o réo José Antonio de Araujo, calumniador do supplicante, a sete mezes e quinze dias de prisão cellular e nas custas, por crime de calumnia e testemunho falso, prestado aos 18 de janeiro de 1905, perante o juizo da 1ª Vara Civel desta Capital, na acção ordinaria de divorcio em que é autora d. Floripes Mendes de Souza Ramos e réo o dr. Henrique de Souza Ramos, quando depunha o dito Araujo como testemunha do réo: (fl. 189)

2º si essa sentença já passou em julgado (Fl. 191, V.)

Rio de Janeiro, 28 de dezembro de 1906.—*Padre Antonio Lyra Pessôa de Maria*.

Alvaro Muniz da Silva, escrivão interino da quinta Vara Criminal do Districto Federal, na forma da Lei, etc.

Certifico que revendo os autos de processo crime em que é autor o padre Antonio Lyra Pessôa de Maria e réo o portuguez José Antonio de Araujo, cujos autos se acham em meu poder e cartorio, delles consta, em resposta ao primeiro item da petição retro, que da sentença condemnatoria, (á folhas cento e oitenta e nove verso *usque* cento e noventa e uma verso) o excellentissimo senhor doutor Joaquim José Saraiva Junior, Juiz de Direito da quinta vara criminal, condemnou, por sentença de vinte e quatro de abril ultimo, o réo José Antonio de Araujo, calumniador do supplicante, a sete mezes e quinze dias de prisão cellular e nas custas, por crime de calumnia e testemunho falso, prestado aos dezoito de janeiro de mil novecentos e cinco, perante o juizo da primeira Vara civel desta Capital, na acção ordinaria de divorcio em que é autora dona Floripes Mendes de Souza Ramos e réo o doutor Henrique de Souza Ramos, quando depunha o dito Araujo como testemunha do réo.

A folha cento e oitenta e nove dos autos.

Certifico mais, quanto ao segundo item, que a mencionada sentença transitou em julgado, como se vê da certidão nos mesmos autos, a folhas cento e noventa e quatro verso, cujo teor é o seguinte:

Certifico que findou-se o prazo da Lei, sem que o réo José Antonio de Araujo, ou alguem por elle, interpuzesse recurso algum da sentença de folhas cento e oitenta e nove verso.

O referido é verdade e dou fé.

Rio, cinco de maio de mil novecentos e seis.

O escrivão interino, Alvaro Muniz da Silva.

E' o que me cumpre certificar em resposta aos dois itens da petição retro, e nos autos em meu poder e cartorio me reporto e dou fé.

Rio de Janeiro, vinte e nove de dezembro de mil novecentos e seis. Eu, Alvaro Muniz da Silva, escrivão interino escrevi, subscrevi e assigno.

Rio, 29 de dezembro de 1906. O escrivão interino,—*Alvaro Muniz da Silva*. 2076

Loterias da Capital Federal

Para orientação publica diariamente daremos nota das quantias recolhidas no Thesouro Federal em beneficio de instituições de caridade, não só da capital como dos Estados da União.

Janeiro 2—Imposto de hoje....	4:025$000
» »—Beneficio da quinzena adeantada.....	66:666$666
» »—Quotas de fiscalização...........	7:000$000
» »—Quotas de romanescentes...........	7:500$000
» »—sellos de consumo..	3:000$000
» 3—Imposto de hoje....	2:790$000
» »—Sellos de consumo..	3:000$000
» 4—Imposto de hoje....	2:400$000
» »—Sellos de consumo..	3:000$000
» 5—Imposto de hoje....	15:250$000
» »—Sellos de consumo..	3:000$000
» 7—Imposto de hoje....	2:400$000
» 8—Imposto de hoje....	2:400$000
» »—Sello de consumo..	3:000$000
» 9—Imposto de hoje....	4:025$000
» 10—Imposto de hoje....	2:790$000
» »—Sello de consumo..	3:000$000
» 11—Imposto de hoje....	2:400$000
» 12—Idem..............	7:525$000
» 14—Idem..............	2:400$000
» »—Sellos de consumo..	3:000$000
» 15—Imposto de hoje....	2:400$000
» »—Sellos de consumo..	3:000$000
» 16—Imposto de hoje....	4:025$000
» »—Quota de beneficio da quinzena adeantada..........	66:666$666
» 17—Imposto de hoje....	2:790$000
Importancias recolhidas de 2 a 17..........	229:453$332

Luiz da Gama Fernandes

REDACTOR DO «JORNAL DO BRASIL»

Peço a finesa de procurar-me para a liquidação do negocio proposto por v. s.

Tenente, *B. Vianna*.

Faço este pedido pelo Jornal por ser procurado e não encontrado. 2036

Incendio á rua do Acre

Tendo sido na noite de 13 do corrente surprehendido com o incendio que se manifestou na casa contigua á de minha residencia á rua do Acre n. 55, que me collocou em grave risco e bem assim a minha familia, reduzindo a cinzas os meus moveis os quaes se achavam seguros na *Companhia Previdente*, venho por este meio agradecer á digna directoria da referida companhia a promptidão com que attendeu o meu prejuizo, achando-me hoje pago e satisfeito do valor da minha apolice de seguro.

Rio, 16-1-1907.—*Alvaro Corrêa Bastos*. 2003

Jornaes Estrangeiros

Venda avulsa e assignatura de jornaes illustrados, figurinos, romances e cinc Ridwnyes. Preços reduzidos na Casa Monroe 101 rua da Quitanda 101.

Eu abaixo assignado, doutor em medicina pela Faculdade do Rio de Janeiro, etc...

Attesto *in fide gradus medici* que o **Xarope de Grindelia Composto** do habil pharmaceutico sr. S. de Macedo Soares é um preparado de real efficacia nas irritações *laryngo-tracheo-bronchicas*, como tenho observado.

Aguas de Caxambú, 10 de janeiro de 1907.

DR. JOÃO JOSÉ RIBEIRO JUNIOR

Pedir sempre: *Xarope de Grindelia Composto* (registrado).

Depositos: rua dos Andradas, 59 e em S. Paulo, *Pharmacia Aurora*, rua Aurora, 55

100:000$000

No dia 26 do corrente corre o importante plano da loteria Federal de premio maior de 100:000$ por 3$200.

18 — 1 — 907

Faz annos hoje o sympathico bohemio Jayme Vasconcellos Noronha Menezes, que o dia de hoje seja para elle de completa alegria como tem proporcionado nos lares onde se tem feito ouvir.

Um grupo de amigos

INDICADOR

ADVOGADOS

Dr. C. B. Amallo da Silva, rua da Alfandega n. 68.

Dr. Edmundo Bittencourt, rua da Alfandega n. 68.

Evaristo de Moraes, praça Tiradentes n. 85.

Dr. Vicente Piragibe, rua da Alfandega n. 68.

Dr. Esmeraldino Bandeira, rua do Rosario n. 111.

Dr. Taciano Basilio, rua do Rosario n. 63.

Dr. Sagadas Vianna Junior, rua do Rosario n. 65.

Dr. Leão Velloso Filho, rua da Alfandega, 38.

Drs. Sá Freire e Souza Valle -- Advogados — Rua do Rosario n. 63.

Galba Machado Silva — Advogado — Escriptorio, Uruguayana 55.

Dr. Carvalho Mourão — Avogado — Quitanda 47, das 11 ás 4.

Dr. Luiz Domingues e desembargador Cunha Machado mudaram o seu escriptorio para a rua General Camara n. 1, 1º andar.

MEDICOS

Dr. Daniel de Almeida, partos, molestias das senhoras e operações. Cura radical das hernias. Ruas da Alfandega n. 79 e Farani n. 7.

Dr. Tito de Araujo, do hospital da Misericordia — Clinica medica, partos e molestias das senhoras — Consultorio, Ouvidor 54, das 3 ás 4 — Residencia, rua do Riachuelo n. 116.

Dr. Henrique de Sá — Rua do Rosario n. 131 — Consultas das 2 ás 4 — Residencia, Conde de Bomfim 16 B.

Dr. Angelo Tavares, medico, operador e parteiro — Residencia: Rua Imperial 5, Meyer — Consultorio: Pharmacia N. S. da Apparecida, rua Goyaz 32 F, das 9 ás 12.

Dra. Evarista de Sá Peixoto, clinica-medica, partos, molestias de senhoras, das 12 ás 3. Rua do Riachuelo 264, sobrado.

Dr. Custodio Fernandes, medico operador. Vias urinarias. Consultorio, rua dos Ourives n. 121, das 2 ás 4 horas. Residencia, rua Desembargador Izidro n. 39.

Dr. Mendes Tavares, molestias da pelle e syphilis, director clinico do Hospital dos Lazaros. Rua da Assembléa n. 16.

Molestias dos olhos, nariz, ouvidos e garganta — Dr. Hilario de Gouvêa — Consultas ás segundas, quartas e sextas, no seu consultorio, á rua da Alfandega 84, do meio dia ás 3 horas; e ás terças, quintas e sabbados, em Petropolis — Avenida Quinze de Novembro n. 58 das 2 ás 4.

Dr. J. Botelho, de volta de sua nova viagem de estudos á Europa, installou na rua Uruguayana, 33 o seu laboratorio para analyses das urinas, do succo gastrico e diagnostico microscopico da tuberculose, diphteria, empaludismo etc., e seu consultorio medico para o tratamento das molestias da garganta, nariz, ouvidos e bocca. Consultas das 2 ás 4.

Dr. Masson da Fonseca, partos, molestias de senhoras e operações. Consultorio: rua da Uruguayana 38, das 2 ás 4 horas. Residencia, rua Soares Cabral n. 5, Laranjeiras.

Dr. Barros Henriques, de regresso de sua viagem á Europa, trata da cura radical dos estreitamentos da urethra, por mais complicados que sejam, não precisando para o futuro o doente usar sondas. Informações rua Machado Coelho n. 136, pharmacia. Residencia, rua Aguiar n. 7, Engenho Velho.

Dr. Pimenta de Mello, consultorio, rua dos Ourives n. 165, das 3 ás 5 horas. Residencia, rua dos Invalidos n. 111.

Dr. Antonio Pacheco, molestias broncho-pulmonares. Residencia, rua do Bispo, 43 B. Consultorio, rua dos Ourives n. 86, 1º andar, de 1 ás 3 horas.

Dr. Fafia Castro, medico, operador e parteiro — Especialista em febres, molestias de senhoras, creanças, estomago, intestinos, pulmão, etc. Attende a chamados a qualquer hora do dia e da noite — Residencia e consultorio, rua de Catumby n. 58 — Telephone n. 2146.

Dr. Salles Filho — Consultas das 11 ás 12, em sua residencia á rua Desembargador Isidro 22 e das 2 ás 4, em seu consultorio á rua Uruguayana 107.

Dr. Trigo de Loureiro — Medico e operador — Residencia e consultorio rua Marechal Floriano 47.

Dr. Moncorvo, especialista em molestias das creanças, da pelle e syphilis. Consultas ás 3 horas, rua da Carioca n. 48. Residencia, n. 24 A, rua de Moura Brito.

Dr. Getulio R. dos Santos — Medico-operador — Tratamento pratico e racional da gonorrhéa aguda ou chronica, no homem ou na mulher — Consultas e chamados, á rua da Constituição 5, pharmacia.

Dr. Lino Teixeira, especialista em molestias das creanças. Consultas: das 10 ás 12, na pharmacia Silva Araujo, rua D. Anna Nery n. 166 A; residencia, rua Vinte e Quatro de Maio n. 48 D.

Dr. Antonio Athayde, medico e operador. Especialidade: molestias dos olhos e dos orgãos genito-urinarios. Rua Sete de Setembro 115, das 10 ás 12 e das 4 ás 6 horas. Chamados a qualquer hora.

Clinica medica do dr. Pedro de Vasconcellos — Consultorio, rua da Carioca n. 35 — Residencia, rua Barros Leite n. 4, estação Dr. Frontin.

Dr. Henrique Roxo, professor interino da Faculdade de Medicina, especialista em molestias mentaes e nervosas — residencia á rua dos Voluntarios da Patria 158 A — consultorio á rua Gonçalves Dias 39, das 3 ás 5 horas, nas segundas, quartas e sextas-feiras.

Dr. Alfredo Egydio, medico e operador. Vias urinarias e molestias das creanças. Consultorio, rua de Catumby n. 68, das 9 ás 10 da manhã, e Senador Euzebio n. 57, das 12 ás 2 da tarde. Residencia, rua de Catumby n. 89.

Molestias mentaes e nervosas— Lições do dr. Henrique Roxo — A' venda nas livrarias Alves, Briguiet e Laemmert.

Dr. Eugenio Bertz, com pratica dos principaes hospitaes de Paris, especial em molestias das vias ourinarias, syphilis e pelle — cura da gonorrhéa por processo especial, consultas das 11 ás 2 horas — 21, rua Uruguayana.

Dr. Oswaldo Seabra — Medico e operador — Dá consultas de 1 ás 3 horas da tarde, e attende a chamados a qualquer hora, em sua residencia, á rua Visconde de Maranguape n. 61.

Dr. Valladares, medico e operador: professor Faculdade, cirurgião da Misericordia. Especialista molestias vias-urinarias, uterinas e operações em geral. Consultas, exames e curativos, á rua Uruguayana 83, das 11 ás 2.

Dr. Henrique Duque Estrada, ex-assistente de clinica propedeutica da Faculdade de Medicina. Consultorio, travessa do Ouvidor n. 29, das 2 ás 3 horas, residencia, rua Evaristo da Veiga n. 29.

Dr. Oscar de Abreu — Clinica-medica — Rua Haddock Lobo 181.

Massagem — M. Ribeiro, massagista da Santa Casa de Misericordia. Electrotherapium. Rua Gonçalves Dias 52, (1º andar).

Electrotherapium — Drs. Jonathas Pedrosa e Bezerra de Menezes — Rua Gonçalves Dias n. 52.

Madame Barreto — Massagista electrica — Rua Dois de Dezembro 8, no Cattete.

CIRURGIÕES DENTISTAS

Dr. Silvino Mattos, consultas e operações — das 7 horas da manhã ás 5 da tarde todos os dias, na rua Sete de Setembro n. 233 (muito proximo ao largo do Rocio).

Dr. Alvaro Moraes — Acceita pagamentos em prestações, trabalhos pelos processos modernos com brevidade e garantidos, a preços razoaveis. Cons. das 7 ás 5 e aos domingos, das 7 ás 12 da manhã — Praça Tiradentes 34, Telephone n. 193.

PHARMACIAS e DROGARIAS

Pharmacia e drogaria F. Gaia, completo sortimento de drogas, productos chimicos e pharmaceuticos, secção de homœopathia, rua Visconde de Sapucahy n. 75.

Pharmacia Homœopatha, Pamplona & C. Rua da Assembléa n. 23. Medicamentos da confiança do Dr. Licinio Cardoso.

Drogaria Mallet — Deposito dos seguintes artigos: xarope de bosque, combatina contra a febre liquido contra ... contra a dysenteria ... o remedio das senhoras do dr. S. Cavalcanti o preservativo da erysipela do dr. S. Cavalcanti. A. Mallet Soares. Rua da Quitanda n. 2.

Homœopathia, pharmacia do Azevedo Vasconcellos, fundada ha 17 annos. Tem todos os medicamentos empregados na homœopathia. Rua da Quitanda n. 23. Casas filiaes á rua Engenho de Dentro n. 21 e Voluntarios da Patria n. 6.

JOIAS, relogios e objectos de arte

Levy Irmãos & C., rua do Ouvidor n. 109, sobrado. Compradores de diamante em bruto e lapidado.

C. Moraes & C. — Empresta dinheiro sob cautelas do Monte Soccorro; rua Luiz de Camões n. 46, canto da rua do Sacramento.

Manoel Teixeira, joalheria e relojoaria, compra ouro, prata, joias e pedras finas. Rua dos Ourives n. 39 A, perto da rua Sete de Setembro.

Joalheria Diamantina tem sempre bom sortimento de joias e relogios, preços baratos A. P. Montes, rua Sete de Setembro n. 227 perto do largo do Rocio.

Faraní Sobrinho & C., joalheiros. Officina de ourives e lapidação de diamantes. Rua do Ouvidor n. 109.

Patek Philippe & C., chronometro Gondolo O melhor dos relogios, vendidos por prestações de 10 francos. Rua da Quitanda n. 73.

Luiz Rezende & C. Joalheiro. Rua do Ouvidor ns. 88 e 90 e Ourives n. 69.

MOVEIS e TAPEÇARIAS

Moveis de estylo e fantasia, colchões, quadros, etc. Preço sem competidor. Manoel Soares dos Santos. Deposito á rua da Constituição n. 6.

CHA', CERA e SEMENTES

Hortulania, casa especial de horticultura. Flores, sementes novas, ferragens, utensilios e accessorios para jardinagem. Jens Sand & C. Rua do Ouvidor n. 45.

CALÇADOS

Bijou de la Mode, grande variedade em calçado nacional e estrangeiro. Rua da Carioca n. 140.

Calçado da Campanha, unico deposito do afamado calçado mineiro, preços da fabrica; brindes a todos os freguezes. Rua dos Andradas n. 27.

MOLHADOS e COMESTIVEIS

Armazem Keen, molhados e comestiveis. Generos de especialidade allemã, franceza, americana e ingleza. A. B. Cabral. Rua do Ouvidor n. 67.

Victoria Store, antiga casa Alves Nogueira importadores de vinhos, conservas, licores e comestiveis, Ayres de Souza & C. Rua do Ouvidor n. 45.

MODAS para homens, senhoras e creanças

Collectes para senhora, modelo de mme. Bas com Pinto, os mais commodos e elegantes vendem-se na fabrica e deposito á rua do Theatro n. 17.

A la Maison Rouge, fazendas, modas, armarinho e confecções para senhoras. A. Pinto Ribeiro & C. Rua do Theatro n. 37.

Camisaria Ouvidor, especialidade em roupas brancas para homens: artigos de novidade para homens e senhoras. Rua do Ouvidor n. 134 A, esquina da rua da Uruguayana.

Roupas para homens e meninos, a preço reduzido, grande sortimento de roupas feitas, e variado sortimento de fazendas para roupa sob medida. Rua do Hospicio n. 82, proximo á dos Ourives.

MATERIAL ELECTRICO

R. Smyth, successor de Smart & C. e cessionario de Leon Rodde. Rua da Quitanda n. 27. Material para installações e electricidade, vêos e apparelhos para luz incandescente, consignações e commissões. Endereço telegraphico Bafferia. Caixa do Correio n. 312. Telephone n. 1.150.

FUMOS

Cigarro Prazeres da Vida, cigarros especiaes em todos os varejos. Deposito geral, rua Visconde do Rio Branco n. 21, Lima & C.

Lopes & C., grande fabrica de cigarros e fumos do Globo. Importação e exportação. Sortimento completo de que concerne á charutaria. Rua do Ouvidor n. 121. Filiaes: Rua dos Ourives n. 169 e Primeiro de Março n. 70.

DIVERSOS

Roberto Buzzone & C., fabrica de chapéos de sol. Importação e exportação. Rua da Carioca n. 36.

Externato Hermes, para meninos e meninas. Cursos: infantil, primario, médio e secundario rua Sete de Setembro ns. 91 e 93, 1º e 2º andares.

Livraria Alves, livros collegiaes e academicos. Rua do Ouvidor n. 134, Rio de Janeiro. S. Paulo, rua S. Bento n. 45.

Escriptorio de carruagens e automoveis Commissão e consignação, trata-se de papeis de casamento com brevidade e qualquer serviço forense — Serviço a qualquer hora do dia ou da noite — Telephone n. 1.201. Octavio Mario Mendes, Avenida Central 157, Rio de Janeiro.

Pianos, vendem-se, alugam-se, afinam-se, concertam-se e compram-se de bons autores, vendem-se e concertam-se chapéos de sol. Grande Avenida Central 161, na casa Lyra.

Fonseca Seixas, a primeira fabrica de malas, premiada em todas as exposições de Paris, Vienna e Brasil. Rua Gonçalves Dias n. 48.

J. Gatell Solá, architecto-constructor, mudou o escriptorio para a Avenida Central n. 133 1º andar.

DECLARAÇÕES

C. G.

Centro Gallego en Rio de Janeiro

Asamblea General Ordinaria

De orden del presidente convido á todos los socios quites para asistir á la asamblea que se realizará el viernes 18, á las 8 de la noche, bajo la siguiente

ORDEN DEL DIA

1º Lectura de la memoria del presidente y del parecer de la comision de examen de cuentas.

2º Eleccion da Junta Directiva.

Rio, 16—1—907.—*A. Cid*, secretario.

T. D.

CLUB TENENTES DO DIABO

SABBADO

19 de janeiro de 1907

Quinzenatico baile a fantasia do GRUPO DOS UNIDOS

Zé das Vinhas, secretario.

«A união faz a força !»

«A nossa força é o dinheiro !»

Quem diz isto é o...

General Caixa d'Agua, thesoureiro.

D. 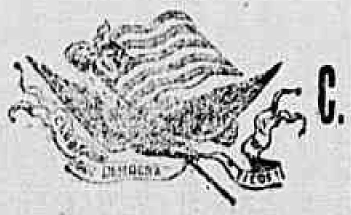 C.

CLUB DOS DEMOCRATICOS

Tradicional passeata promovida pelo Grupo dos Necessitados e superomnipotente magestoso baile á fantasia, commemorativo ao 40º anniversario, sabbado, 19 de janeiro de 1907.—*Lord Marialva*, 1º secretario.

Ingresso nos srs. socios com o passe do dr. Cumié, 1º thesoureiro. 2058

Estação Pedro do Rio--E. do Rio

A' PRAÇA

Manoel da Motta Vizeu declara que em 26 dedezembro proximo passado passou o seu negocio de seccos e molhados livre e desembaraçado de qualquer onus, ao sr. José Marcos Antonio. Faz a presente declaração a esta praça e do interior para os devidos effeitos, estando prompto a liquidar qualquer divida a quem se julgar seu credor.

Rio, 17 de janeiro de 1907. 2101

• G. D. M.

GREMIO DRAMATICO DO MEYER

Récita mensal, sabbado, 19 de janeiro de 1907.—O 1º secretario, *Ascaino*. 2037

Cons∴ Ger∴ de Kadosch

Hoje, sess∴ ordin∴ ás horas do costume—*J. Frederico de Almeida*, gr∴ secr∴ ger∴ da Ord∴ 2005

Associação Protectora dos Empregados no Commercio

Assembléa geral ordinaria

3ª CONVOCAÇÃO

De ordem do sr. presidente e de conformidade com a resolução da assembléa geral de 2 de janeiro de 1903, convido os srs. associados quites a se reunirem em assembléa geral ordinaria, no domingo, 20 do corrente, do meio-dia á 1 hora da tarde, prevenindo-os do que, sendo esta a 3ª convocação, a assembléa funccionará com qualquer numero de socios presentes.

ORDEM DO DIA

Leitura do relatorio da directoria e eleição da commissão de exame de contas.—Rio, 18 de janeiro de 1907—*Motta Val Florido*, 1º secretario.

Ben∴ Gangauelli do Rio

Hoje, sess∴ econ∴ á hora regulamentar—O secr∴, *Reis e Silva*. 2165

A' Praça

Communicam José Luiz Rodrigues da Costa e José Manoel Gonçalves Pereira que se constituiram em sociedade, sob a razão social de

Costa & Pereira

para exploração do commercio de papelaria, typographia, encadernação, pautação e riscação e todos os demais artigos concernentes a este ramo de negocio sob a denominação de

PAPELARIA BRASIL

com séde á rua da Quitanda 80 onde ficam aguardando as obsequiosas ordens de seus bons amigos.

Communicam, outrosim, que são seus interessados nesta sociedade os srs. Alberto Pereira dos Santos, Francisco de Miranda Sá e Erminio Rodrigues da Costa.

Rio de Janeiro, 16 de janeiro de 1907—COSTA & PEREIRA. 1083

EDITAES

Directoria de Contabilidade do Thesouro Federal

UNIFORMIZAÇÃO DO TYPO DAS APOLICES DA DIVIDA PUBLICA DOS DIVERSOS EMPRESTIMOS, PAPEL, DO JURO DE 5 %.

Pelo presente edital e de accôrdo com o n. 2 das instrucções expedidas pelo ministerio da Fazenda com a circular n. 23, de 16 de junho de 1905, são convidados a comparecer na Thesouraria Geral do Thesouro Federal os possuidores de apolices da divida publica dos diversos emprestimos, papel, de juros de 5 %, das lettras M, nas segundas, terças, e quartas-feiras; N a Z nas quintas e sextas-feiras e de A a L nos sabbados, do dia 2 de janeiro proximo futuro em deante, das 11 horas da manhã ás 2 horas da tarde, para substituirem os seus titulos pelos novos, que vão ser entregues na conformidade do decreto n. 4.330, de 29 de janeiro de 1902.

Os possuidores das apolices, porém, antes de se dirigirem ao Thesouro Federal, devem receber na Caixa da Amortisação a proposta de que tratam os ns. V e VI das mencionadas instrucções e, recebida essa proposta, apresentarão com ella ao Thesouro Federal, os respectivos titulos.

Directoria da Contabilidade do Thesouro Federal, 13 de dezembro de 1906.—*F. F. da Costa Junior*.

Associação dos Empregados no Commercio do Rio de Janeiro

CURSO COMMERCIAL

MATERIAS	PROFESSORES	DIAS	HORAS
	1ª série		
Dactylographia (machina de escrever)	Antonio Velludo	Segundas, quartas e sextas-feiras	7 ás 8
Desenho	Braz de Vasconcellos	Terças, quintas e sabbados	7 ás 8
Francez	Gentil Feijó	Segundas e quintas-feiras	8 ás 9
Arithmetica	Dr. Agliberto Xavier	Terças e sextas-feiras	8 ás 9
Geographia	Hilario Peixoto	Quartas-feiras e sabbados	8 ás 9
Portuguez	Dr. Silva Ramos	Segundas, quartas e sextas-feiras	9 ás 10
Calligraphia	Procopio José Leite	Terças, quintas-feiras e sabbados	9 ás 10
	2ª série		
Inglez	Hilario Peixoto	Terças, quintas-feiras e sabbados	7 ás 8
Algebra	Dr. Agliberto Xavier	Segundas e quintas-feiras	8 ás 9
Portuguez	Dr. Silva Ramos	Terças e sextas-feiras	8 ás 9
Escripturação mercantil	Antonio Tavares da Costa	Quartas-feiras e sabbados	8 ás 9
Francez	Gentil Feijó	Segundas, quartas e sextas-feiras	9 ás 10
Geographia Commercial	Hilario Peixoto	Terças, quintas-feiras e sabbados	9 ás 10

Acham-se abertas as matriculas. Opportunamente se annunciará o inicio das aulas.

Rio de Janeiro, 14 de janeiro de 1907.

Antonio Monteiro, SECRETARIO

Congresso U. O. das Pedreiras

De ordem da Junta Administrativa, são convidados todos os socios quites a reunirem-se em assembléa geral ordinaria, no proximo domingo, 20 do corrente, ás 9 horas da manhã, para a eleição dos corpos geraes no anno de 1907.

Pede-se a finesa de comparecer todos os socios, para melhor organização dos trabalhos — *Francisco da Silva Gabriel*, 1º secretario. 688

O Pharol da Vida.

A superioridade da Emulsão de Scott é indiscutivel e se manifesta instantaneamente ante o observador imparcial nos pontos seguintes: Primeiro, seu sabor doce e agradavel; segundo, suas energicas propriedades nos casos de cachexia, tuberculose, anemia, os tumores glandulares, as affecções osseas de caracter estrumoso, as affecções do apparelho respiratorio, o rachitismo, etc. Tambem nas convalescenças de enfermidades largas e debilitantes é um bom medicamento.

Além de suas propriedades curativas, a

Emulsão de Scott,

devido a virtude dos elementos que reune, tem o merito de que o oleo de figado de bacalhao, um dos principaes componentes, está tão bem combinado e disfarçado seu sabor que as creanças a quem se prescreve o tomam sem repugnancia.

As imitações da Emulsão de Scott servem para causar damnos consideraveis a saude, por tanto exigir a legitima de Scott, verdadeiro "pharol da vida."

SCOTT & BOWNE, Chimicos, Nova York.

A' venda nas Drogarias e Pharmacias.

AVISOS MARITIMOS

Hamburg Sudamerikanische Dampfschifffahrts-Gesellschaft

Saidas para a Europa:

ETROPOLIS	corrente
CORDOBA	fevereiro
ASSUNCION	
SANTOS	
TIJUCA	
AHIA	
PERNAMBUCO	22 de março

O PAQUETE ALLEMÃO

PERNAMBUCO

(Commandante Kohler)

Esperado de Santos no dia 20 do corrente, sairá depois da indispensavel demora, para

Bahia, Lisbôa, Leixões, Rotterdam e Hamburgo

A companhia fornece conducção gratuita para bordo aos srs. passageiros com suas bagagens, sendo o embarque no cáes dos Mineiros.

Todos os paquetes desta companhia são providos com os mais modernos melhoramentos e offerecem, portanto, o maior conforto aos srs. passageiros, tanto de 1ª como de 3ª classes.

A bordo de todos os paquetes ha medico e creada, assim como cozinheiro portuguez, e até Portugal as passagens de todas as classes incluem vinho de mesa.

Para cargas trata-se com o corretor da companhia sr. W. H. Mac Niven, á rua de S. Pedro n. 18, sobrado.

Para passagens e outras informações com os agentes

THEODOR WILLE & C.

79 AVENIDA CENTRAL 79

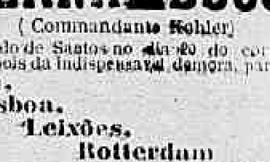

Compagnie des Messageries Maritimes

(Paquebots—Poste Français)

AGENCIA

Rua Primeiro de Março n. 79

Saidas para a Europa

ATLANTIQUE (indirecto)..	6 » fevereiro
CHILI (directo)	»
MAGELLAN (indirecto)....	8 de Março

O PAQUETE

ATLANTIQUE

Commandante Le Treaéec, esperado da Europa no dia 20 do corrente, sairá para Santos, Montevidéo e Buenos Aires, depois da indispensavel demora.

O PAQUETE

CORDILLÈRE

Commandante Richard, esperado do Rio da Prata, sairá para Dakar, Lisboa e Bordéos, no dia 23 do corrente, ás 6 horas da tarde.

Este paquete tem magnificas accommodações para passageiros de 3ª classe, cujo embarque, assim como de suas bagagens, será feito gratuitamente no cáes dos Mineiros, ás 1 horas da manhã.

Esta agencia emitte bilhetes de passagens de 1ª classe, 1ª categoria, validos somente para seus paquetes, do Rio de Janeiro até Paris, via Lisboa e vice-versa, aos preços de 800 frs. fr. ida só, e 1.578 frs. 80 c. ida e volta.

Recebem-se cargas directamente para Lisboa.

Esta Companhia, de accordo com a Royal Mail Steam Packet Company e a Pacific Steam Navigation Company, emittirá bilhetes de passagens de 1ª classe, (1ª categoria) com direito a interromper a viagem em qualquer porto, podendo os srs. passageiros voltar em qualquer dos paquetes das tres companhias.

Para cargas com o sr. G. de Macedo, corretor da Companhia, rua de S. Pedro n. 2, sobrado.

Para todas as informações, com o agente

R. CARRIQUE

P. S. N. C.

(Companhia de Navegação do Pacifico)

SAIDAS PARA A EUROPA

[illegible]	2 de fevereiro	(directo)
[illegible]	16 de [illegible]	(escalas)
[illegible]	[illegible] março	(directo)
[illegible]	[illegible]	(escalas)

O PAQUETE INGLEZ

ORITA

Esperado de Montevidéo, via Santos, [illegible] sairá para Bahia, Pernambuco, Lisbôa, Corunha, La Pallice e Liverpool, depois da indispensavel demora.

O preço da passagem de 3ª classe para Lisbôa é de 165$ e para Vigo é de 170$, incluindo o imposto do governo, vinho de mesa, etc.

As encommendas e amostras só serão recebidas até á vespera da saida dos paquetes.

A Companhia fornece conducção gratuita para bordo aos srs. passageiros de 3ª classe, com suas bagagens, sendo o embarque no cáes dos Mineiros hoje ás 11 horas da manhã.

A Pacific Steam Navigation Company, [illegible] Royal Mail Steam Packet [illegible] bilhetes de passagens [illegible] classes para os portos da Europa [illegible] Estados da Bahia e Pernambuco [illegible] podendo os srs. passageiros [illegible] vapores das [illegible]

Passagens de 1ª classe, 1ª categoria, da Companhia Messageries Maritimes, [illegible]

O PAQUETE INGLEZ

ORIANA

Esperado da Europa no dia 23 do corrente, sairá para **Santos, Montevidéo, Punta Arenas, Coronel, Talcahuano e Valparaiso**, depois da indispensavel demora. Este paquete recebe passageiros para Buenos Aires.

Para cargas, trata-se com o corretor sr. W. R. MAC NIVEN, á rua S. Pedro n. 18, sobrado.

Para passagens e outras informações, com os agentes

WILSON, SONS & C., LIMITED

2 RUA S. PEDRO 2

H. A. L.

HAMBURG-AMERIKA LINIE

(SERVIÇO PARA A AMERICA DO SUL)

Saidas para a Europa:

[illegible]	1 de fev. 1907
MACEDONIA	1 de março
[illegible]	2[illegible] de [illegible]
[illegible]	3 de maio
[illegible]	14 de jun.
[illegible]	26 de jul.

O esplendido e confortavel paquete allemão

RHAETIA

(Commandante L. Bussmann)

Esperado de Santos, no dia 20 do corrente, sairá no mesmo dia para

Bahia
Madeira
Lisboa
Leixões
Boulogne S/M e
Hamburgo

A Companhia fornece conducção gratuita para bordo aos srs. passageiros com suas bagagens, sendo o embarque no cáes dos Mineiros, no dia 20 do corrente, ás 2 horas da tarde.

Para cargas trata-se com o corretor da Companhia, sr. W. R. Mac Niven, rua S. Pedro n. 18, sobrado.

Para passagens e mais informações com

OS AGENTES

Theodor Wille & C.

79 Avenida Central 79

Companhia Nacional de Navegação Costeira

Serviço semanal de passageiros entre o Rio de Janeiro e Porto Alegre, com escalas por Paranaguá, Florianopolis, Rio Grande e Pelotas.

O PAQUETE

ITAPERUNA

com excellentes accommodações para passageiros de 1ª e 3ª classes sairá para

Paranaguá,
Florianopolis,
Rio Grande,
Pelotas e
Porto Alegre

Segunda-feira, 21 do corrente, ás 4 horas da tarde.

Valores pelo escriptorio, no dia 21 até ás 4 horas da tarde.

Cargas e encommendas pelo trapiche [illegible].

Para passagens e mais informações, no escriptorio do

LAGE IRMÃOS

9 Rua do Hospicio 9

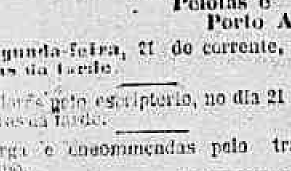

LA LIGURE BRASILIANA

NAVIGAZIONE ITALIANA

O rapido paquete

RE UMBERTO

Commandante F. Ferrea

Esperado de Buenos Aires, via Santos, [illegible] 13 do corrente, sairá no mesmo dia, para

Genova e Napoles

Este paquete tem excellentes accommodações para passageiros de 1ª e 3ª classes.

A companhia fornece conducção gratuita para bordo aos srs. passageiros de 3ª classe, com suas bagagens.

Para carga, trata-se com o sr. W. R. Mc Niven, corretor da companhia, á rua S. Pedro n. 18, sobrado.

Para passagens e outras informações, com os consignatarios

D. FIORITA & C.

37 Rua Primeiro de Março 37

Lloyd Brasileiro

M. BUARQUE & COMP.

LINHA DO RIO DA PRATA

O paquete

SIRIO

Sairá no dia 21 do corrente, ao meio dia, para Santos, Paranaguá, Antonina, S. Francisco, Itajahy, Florianopolis, Rio Grande e Montevidéo. Recebe passageiros e cargas para Pelotas e Porto Alegre, com transbordo no Rio Grande; [illegible] com transbordo em Montevidéo.

Cargas pelo trapiche do Sul.

Linha do Norte

O paquete

ESPIRITO SANTO

Sairá no dia 20 do corrente, ás 10 horas da manhã, para Victoria, Bahia, Maceió, Recife, Cabedello, Natal, Ceará, Tutoya, Maranhão, Pará, Obidos, Itacoatiara e Manáos.

AVISO—As cargas para Manáos e portos do Rio Amazonas serão recebidas somente até sexta-feira, ás 5 horas da tarde.

Linha do Rio Grande

Saidas a 10, 20 e 30 de cada mez

O paquete

FLORIANOPOLIS

Sairá no dia 20 do corrente, ás 5 horas da tarde para

Rio Grande, Pelotas e Porto Alegre

Cargas pelo trapiche do Sul.

Linha de Pernambuco ao Rio Grande

O paquete

SATELLITE

Sairá amanhã 19 do corrente, ás 5 horas da tarde, para **Bahia, Maceió e Recife**.

Cargas pelo trapiche do Norte.

LLOYD BRASILEIRO

Avenida Central 2, 4 e 6

ANNUNCIOS

RODA DA FORTUNA

Por causa do máo tempo
Temos na estação navegado
Para fazer um pagamento
No burro e no veado.

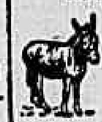

DERAM HONTEM:

Antigo	598	Coelho
Moderno	668	Aguia
Rio	629	Camello
Salteado	[illegible]	Gallo
		Colibri

DENTISTA Dr. Alvaro Moraes acceita pagamentos em prestações, trabalhos garantidos, preços razoaveis. PRAÇA TIRADENTES N. 35, por cima da Joalheria. Teleph. n. 193.

MADAME BARRETO

Massagista diplomada pela Academia de Paris, e completamente habilitada para qualquer tratamento de belleza.

Acaba de receber directamente os preparados com que pode garantir o bom exito nas massagens electricas, tiragem de pellos, rugas, manchas, signaes de bexigas, obesidade, pintura e de coloração de cabellos e todo mais concernente ao embellezamento das senhoras.

Preços modicos, consultas das 11 horas da manhã ás 5 da tarde.

8, rua Dois de Dezembro, 8
CATTETE

ALUGAM-SE casacas e clacks na Casacaria Ouvidor; rua do Ouvidor n. 107, alfaiataria.

ALUGA-SE, em casa de familia, um commodo com ou sem pensão; rua dos Marrecas n. 7. 2023

ALUGA-SE o bom predio reconstruido de novo com grande armazem e esplendido sobrado, com terraço e magnificos dormitorios, na rua de S. Pedro 222, junto á Avenida Passos: está aberto, trata-se na praça Tiradentes 66, esquina da rua de S. Jorge. 1062

ALUGA-SE um esplendida sala com duas sacadas de frente. Assembléa 33. 951

ALUGA-SE o primeiro andar do predio da rua do Ouvidor, 93, proprio para medico, dentista, advogado, modista, ou qualquer genero de escriptorio. Trata-se na loja. 953

ALUGAM-SE ternos de casaca, de claque, tudo no rigor da época e entregues na residencia do freguez, por 30$; na rua do Hospicio 228, alfaiataria do X. 998

ALUGAM-SE novos ternos de casaca com claque e sobrecasaca a 30$; na alfaiataria da rua do Hospicio n. 224, sobrado, esquina da Avenida Passos. 966

ALUGA-SE em casa de familia um magnifico salão a 2 ou 3 rapazes com ou sem pensão, preço da pensão 100$, 63 Christovão Colombo (Cattete). 564

ALUGA-SE—Dão-se cartas de fiança, barato, para casas: rua General Camara n. 120. 2106

ALUGAM-SE meninos, copeiras, meninos e lavadeiras; rua General Camara n. 120. 2107

ALUGAM-SE cozinheiras, amas seccas e de leite; rua General Camara 100 1283

ALUGA-SE uma excellente sala de frente propria para dentista, medico ou advogado; na rua da Carioca 34, 1º andar. 2090

ALUGAM-SE dois bons quartos para moços solteiros ou casal sem filhos; na rua Senhor dos Passos 91, casa de familia de tratamento. 2088

ALUGAM-SE hygienica sala de frente e um commodo, a casal ou moços decentes, com pensão, casa de familia; na rua da Lapa 56. 210

ALUGA-SE um commodo decente e mobiliado, em casa de uma familia que não tem outro inquilino; praia do Flamengo n. 54, B 1. Só serve a pessoa decente. 2094

ALUGA-SE creados afiançados para todos os serviços domesticos; rua Visconde do Rio Branco, sobrado, sala da frente. 2101

ALUGA-SE um homem edoso, para arrumar quartos e limpeza de casa de familia; quem precisar dirija-se a ladeira Senador Dantas, 2.

ALUGA-SE um armazem com duas portas, proprio para qualquer negocio; na rua Benedicto Hippolyto 49. Trata-se na rua de Catumby 36. 2077

ALUGA-SE um grande e arejado quarto a um casal sério, com pensão, em casa de familia, com ou sem moveis, com toda a liberdade e conforto na casa, preço modico; na rua do Lavradio n. 124, sobrado. 2072

ALUGA-SE a um casal sem filhos ou homens respeitaveis uma grande sala bem mobiliada em casa que não tem creanças nem barulho, melhor logar para tomar banhos de mar; na praia do Flamengo 16. 2066

ALUGA-SE uma boa sala de frente, limpa, arejada e independente a senhores de tratamento ou casal sem filhos; na rua D. Luiza 39, Gloria. 2062

ALUGA-SE uma sala propria para escriptorio; na rua dos Ourives n. 108, esquina da rua General Camara. 2127

ALUGA-SE um commodo em casa de familia a rapaz do commercio; na rua dos Invalidos n. 16 D. 2126

ALUGA-SE. Casa Timbauba, Ouvidor, 93. Sendo o seu stock comprado em leilão no mesmo predio, com grande reducção de preços, pode satisfazer melhor aos freguezes do que qualquer outra casa do mesmo genero. Uma visita á casa Timbauba, para se certificarem da verdade. Ouvidor, 93 952

ALUGA-SE a casa da rua Mauá n. 21 (Santa Thereza) propria para negocio, a chave está no n. 17; trata-se na rua [illegible]. 850

ALUGA-SE escriptorios para advogados e medicos á rua Ouvidor 74 primeiro andar. 2019

ALUGA-SE cadeiras e camarotes para o theatro Lucinda no dia 20 do corrente para **O Bosque Encantado.** 1023

ALUGA-SE em casa de familia estrangeira, um bom quarto com pensão a cavalheiro de tratamento, tendo magnificas vistas; rua D. Luiza 47, perto dos bondes Gloria. 928

PRECISA-SE de uma menina de 12 annos, para uma ama secca; na rua Haddock Lobo n. 18 A. 2061

PRECISA-SE de uma mulher de meia idade para arrumar quartos e lavar roupas de homem; na rua Voluntarios da Patria n. 144, avenida Isabel do Prado, n. XVIII. 2003

PRECISA-SE de um pequeno de 10 a 12 annos, para serviços leves, casa de familia; na rua Santos Rodrigues n. 67, Estacio de Sá. 2024

PRECISA-SE de officiaes de obra Cavalleir, paga-se 3$ por par; na rua da Conceição n. 1. 1033

PRECISA-SE de um pequeno para limpar talheres; na rua da Saude 127. 2052

PRECISA-SE comprar moveis usados, na rua Visconde de Itauna n. 127, trata-se na praça Onze de Junho. 630

PRECISA-SE de um aprendiz de sapateiro que tenha pratica; na rua Goyaz n. 231, Estação Piedade. 2123

PRECISA-SE de uma cozinheira; dorme fóra; rua Lavradio, 39, sobrado. 2120

PRECISA-SE de cozinheiras, arrumadeiras e amas seccas; rua General Camara 120. 2109

PRECISA-SE de um official de sapateiro para concertos e obra nova; no alto da Boa Vista n. 14, Tijuca, paga-se bem. 2091

PRECISA-SE de uma creada de confiança para um senhor [illegible] dos Passos n. 91, para lavar, engommar e mais serviços leves. 2087

PRECISA-SE de uma menina branca ou de côr para arrumadeira de casa; na rua Haddock Lobo 169. 2073

PRECISA-SE de um ajudante de cozinha, á rua Visconde do Rio Branco n. 7. 2070

PRECISA-SE de um menino para carregar marmitas e mais serviços leves, em casa de familia; na rua General Camara n. 173, sobrado. 2098

PRECISA-SE de uma menina para a casa de um casal, paga-se e trata-se bem e não se faz questão de côr. Rua S Luiz Gonzaga 139. 2100

PRECISA-SE de uma senhora para trabalhar em machina de casear; na rua da Alfandega n. 77, loja. 2095

PRECISA-SE de uma creada para cozinhar e lavar; na travessa Piauhy n. 4, Senador Furtado. 2059

PRECISA-SE de uma menina até 16 annos, para lidar com creanças e serviços leves; na travessa Piauhy n. 4, Senador Furtado. 2060

PRECISA-SE de um lavador de pratos e redador de talheres, que tenha pratica; na rua General Camara 381 e 383. 2119

AS MOÇAS

A Epidermina Palmeira, **para a pelle não tem rival. Espinhas, Cravos, Sardas, Caspa, Eczemas, Darthros, desapparecem como por encanto em poucas applicações. A' venda nas perfumarias Bazin, Nunes, e em todas as pharmacias e drogarias. Deposito geral: drogaria Pacheco, Andradas 59 e Perfumaria Souza, rua Marechal Floriano 18 e em S. Paulo, Baruel & C.—Vidro 2$500.**

Dyspepsias e molestias gastro-intestinaes, curam-se com o Elixir eupeptico de A. Halfeld

DEPOSITARIOS GERAES ARAUJO FREITAS & COMP. [illegible] *Rua S. Pedro 90 e Ourives 133* Em todas as pharmacias e drogarias

E. SAMUEL Hoffmann & C. 15 A travessa do Rosario. Perdeu-se a cautela n. 115.364 desta casa. 1021

EXPERIMENTE o saboroso café S. Luiz. Deposito: largo de S. Francisco n. 21. 2024

Dentição das creanças

O melhor alimento que podeis dar a Vossos filhos é a Farinha da Infancia. Vende-se nas casas de chá, confeitarias, drogarias e pharmacias.

Acção maravilhosa

A essencia de terebinthina tem uma acção verdadeiramente maravilhosa contra a enxaqueca e contra todas as nevralgias. Mas ella tem um gosto tão desagradavel que por muito tempo os doentes custavam a tomal-a. Actualmente, póde-se tomar este excellente remedio sem que se sinta o menor gosto, graças ás Perolas d'Essencia de Terebinthina Clertan.

Com effeito, basta tomar tres ou quatro Perolas d'Essencia de Terebinthina Clertan, para dissipar em poucos minutos as mais cruciantes enxaquecas e as mais dolorosas nevralgias, seja qual fôr a séde dellas, cabeça, membros, costellas, etc. Por isso, a Academia de Medicina de Paris levou a peito approvar o processo de preparação deste medicamento, o que é de subido valor para recommendal-o á confiança dos doentes. A' venda em todas as pharmacias.

P. S.—Para evitar toda confusão, haja cuidado em exigir que o cavalheiro tenha o endereço do Laboratorio: Maison *L. FRERE, 19, rue Jacob, Paris.*

PENSÃO casa particular tendo um cozinheiro de 1ª ordem, fornece-se a domicilio comida variada todos os dias, por preço razoavel. Rua Marechal Floriano 45, sobrado. 2075

No DENTARIUM dirigido pelo dr. Kieffer. Concertam-se **Dentaduras de Vulcanite**, em 3 horas, a 8$000 cada concerto. **14, rua dos Ourives, 14** (esquina da rua da Assembléa), proximo á Avenida Central.

CASAMENTOS, papeis civil e religioso, promptam-se á rua Torres Sobrinho n. 4, Meyer. (Preço modico). 2011

Gonorrhéas chronicas e recentes. Cura radical pelo processo do dr. João Abreu. Rua dos Ourives n. 103, das 9 ás 11 e de 1 ás 4.

TACHYGRAPHIA, methodo facilimo para se aprender em poucas lições e sem mestre, por A. Albuquerque, livraria Alves á rua do Ouvidor n. 134. 2006

REFEIÇÃO 1$200. Comedorias sãs, fartas e variadas. Aceitam-se pensionistas, a 50$ mensaes. Vinhos, cervejas, fructas, etc.; na rua do Hospicio n. 31, 2º andar. 2290

PULMONAL — As pessoas atacadas de molestias do peito, com escarros de sangue, etc., curam-se rapidamente com um vidro do Pulmonal. Preço, 3$000.

Estomago e figado

As pilulas Divinas de papaina e quassina do R. Braga approvadas pela Directoria de Saude Publica, são um medicamento poderoso para combater as molestias do estomago, figado e intestinos e o seu uso se impõe nas gastrites, dyspepsias, gastralgias, vomitos, prisão de ventre, dores de cabeça, diarrhéas, falta de appetite nas convalescenças das molestias longas e nas [illegible] que a medicina moderna [illegible]. Todas as pessoas que experimentam estas pilulas encontram alivio desde o primeiro dia e a cura completa de seus atrozes soffrimentos. Preço, vidro 1$500. Nas boas pharmacias e drogarias. Deposito: rua S. José 55, drogaria do Povo.—S. Paulo: Baruel & Comp.

Fabrica de luvas e leques, milfaiares, carteiras, cintos, bengalas e guarnições para noivar.—Avenida Central n. 159.— Nestor Coelho & C.

No DENTARIUM dirigido pelo dr. Pl. Kieffer fazem-se **Dentaduras de Vulcanite a** 3$000 cada dente—15 rua dos Ourives 14 (esquina da rua da Assembléa,) proximo á Avenida Central.

LEITE esterilizado, só na casa Palmyra; rua do Ouvidor n. 119. 879

QUALQUER especialidade pharmaceutica que os medicos receitem se encontra na Secção de varejo da **Drogaria Klingelhoefer** Rua da Assembléa n. 66, proximo á Avenida Central. Preços baratissimos. Drogas, perfumarias, pentes, escovas, sabonetes, aguas mineraes, etc.

FIANÇAS para alugueis e empregos, fornece-se barato, de negociantes e proprietarios; rua Visconde do Rio Branco n. 26, sobrado. 2102

PERDEU-SE a caderneta da Caixa Economica n. [illegible] da 3ª serie. [illegible]

7$000 relogios de nickel americanos e suissos [illegible] garantidos por 2 annos; na rua do Hospicio n. 135. Tambem se vende em grosso. 2062

OFFICINA de costura, vestidos e fantasia para o carnaval, pelo ultimo figurino, preços sem competencia; rua do Lavradio 121, sobrado. 2074

MICADO Pó dentifricio, conserva os dentes. [illegible] Encontra-se á venda em todas as casas de primeira ordem, de perfumarias e armarinho. Deposito, rua Sete de Setembro 109.—**R. KANITZ.**

PROFESSOR—Dá lições, a domicilio, de portuguez e francez por 15$. Cartas a H. S. neste jornal. 2080

Vede o que me diz este

Maravilhoso ! Santo ! Com estes expressivos qualificativos termina o estimavel cavalheiro capitão [illegible] a carta de agradecimento e refere-se que obteve sua cura radical de antigo e rebelde rheumatismo com o uso de **um frasco apenas da maravilhosa** «Essencia Passos»—por sua S. S. qualificada a **Santa.**

Depositarios: Godoy Fernandes & Paiva.

OLEO de ovo combinado com petroleo [illegible] perfumado do [illegible] Kanitz, combate a calvicie por mais adiantada que seja, evita a queda dos cabellos e desenvolve-lhes o crescimento de uma maneira assombrosa. E' encontrado nas perfumarias, drogarias, pharmacias e no deposito á rua Uruguayana n. 60. 6740

12$000 despertadores, que despertam 15 minutos, e vê-se a hora ás escuras; na rua do Hospicio n. 135. 2064

PETROLEO SAPONIFICADO — Extingue completamente a caspa e evita a queda [illegible] dos cabellos; é encontrado nas perfumarias e no deposito á rua Uruguayana n. 60. 6741

500 réis por semana para relogios de parede; na rua do Hospicio n. 135. 2063

RELOGIOS de gosto e fóra do commum; na rua do Hospicio n. 135. 2065

MICADO Pó dentifricio, asseptico. Perfuma a bocca. Encontra-se á venda em todas as casas de primeira ordem, de perfumarias e armarinho. Deposito, rua Sete de Setembro 109.—**R. KANITZ.**

NATURALIZAÇÃO, passaportes e certidões; rua General Camara 120. 2115

ACTOS FUNEBRES

Theodoro Waltz

Pedro Waltz convida a viuva, demais parentes e amigos do finado Theodoro Waltz [illegible] missa [illegible]

Maria Augusta da Costa Guimarães

[illegible]

Elias Abalo

[illegible]

Elias Abalo

[illegible]

José Antonio de Azeredo Vianna

[illegible]

Antonio Pereira da Costa Junior

[illegible]

Maria Edelo von Hoonholtz

PRIMEIRO ANNIVERSARIO

[illegible]

Antonio Jacintho Mendes

[illegible]

Euclydes Rocha

[illegible]

Monsenhor Dr. Ananias Corrêa do Amaral

EX-VIGARIO DA FREGUEZIA DE SANTA RITA

[illegible]

Pharmaceutico José Coelho Barbosa

A Associação Bahiana de Beneficencia, extremamente compungida com o fallecimento de seu digno ex-thesoureiro JOSÉ COELHO BARBOSA, manda rezar hoje, sexta-feira, 18 do corrente, ás 9 horas, na egreja de S. Francisco de Paula, uma missa de setimo dia, e para esse acto de caridade convida a familia do finado, os amigos e socios desta Associação.

Findo o acto religioso, irá uma commissão da sociedade depositar uma grinalda na sepultura do pranteado consocio. 2021

Monsenhor Ananias Corrêa do Amaral

A familia de monsenhor Ananias Corrêa do Amaral convida os parentes e pessoas de sua amizade para assistirem á missa do trigesimo dia de seu fallecimento, a qual será rezada hoje, sexta-feira, 18 do corrente, ás 9 horas, na matriz de Santa Rita, pelo que se confessam desde já eternamente gratos. 2007

João Henrique da Conceição

DISTRIBUIDOR-GERAL

Sua familia convida a todos os parentes e amigos a assistirem á missa que, por sua alma, manda rezar hoje, sexta-feira, trigesimo dia de seu fallecimento, ás 9 1/2 horas, na egreja de S. Francisco de Paula, pelo que se confessa immensamente grata. 103

Fraqueza

Aos fracos, aos esgottados, aos anemicos, aos dyspepticos, aos neurasthenicos, aos lymphaticos, etc.

Recommenda-se o uso do excellente **Vinho Eupeptico e Restaurador**

Do pharmaceutico Oliveira Junior

A' venda: **ARAUJO FREITAS & C., RUA DE S. PEDRO 90**

PRECISA-SE alugar uma casa com forno, para padaria, ou faz-se transacção com algum negociante do mesmo genero, mesmo nos arrabaldes da cidade: cartas á Padaria, no escriptorio desta folha. 2053

PRECISA-SE de uma creada para lavar e cozinhar, e outra para arrumadeira; na rua do Mattoso n. 43. 2057

PRECISA-SE de uma cozinheira, prefere-se portugueza, para casal sem filhos; na rua do Mattoso n. 148. 2065

PRECISA-SE de espectadores para a 1ª representação, no dia 20 do corrente, no theatro Lucinda—**O bosque encantado.**

PRECISA-SE de uma creada e uma menina para arrumadeira; rua Sergipe n. 36-D. 1054

PRECISA-SE de uma criada para cozinhar e lavar, que durma em casa; na rua Barão do Guaratiba n. 13. 2018

VENDE-SE uma boa machina de costuras, servindo tambem para calçados e uma cabra dando leite, com um cabrito, trata-se na rua Paula Brito n. 17, Andarahy Grande, com o sr. Coelho.

VENDEM-SE machinas de costura de 20$ a 25$, afiançadas, e concertam-se, oleo para as mesmas, litro 3$, dito para luz, 600 rs. ; pós da Persia, lata 500 rs. ; chlorureto de cal, vidro com 750 grammas, 1$, desinfectante, lata 1$; **rua da Misericordia 11 B.** 731

VENDE-SE na rua Cesaria, Engenho de Dentro, o predio n. 7, com todas as acommodações desejaveis. Tem agua em abundancia, quintal, jardim, etc. Preço insignificante. Tratar com Antonio Machado, á rua Costa Bastos n. 8. 710

VENDE-SE barato, o que?! Bons Moveis, excellentes colchões, malas e miudezas domesticas: reformam-se colchões, trocam-se e compram-se moveis. Vende-se a prestações. CASA DO ARNALDO, á rua Doutor Manoel Victorino n. 211, em frente á estação da Piedade. 120

VENDE-SE tinta **Sardinha para marcar roupa.** E' a melhor e a mais barata que ha no mercado. Encontra-se em todas as casas de armarinho, chá e cêra e especialmente nas papelarias.

VENDE-SE um terreno com a superficie de 7.m 61x33,000 situado á rua coronel Cabrita n. 11, em S. Christovão. Quem pretender deixe carta nesta redacção com as iniciaes E. C. J. 2121

VENDE-SE um magnifico apparelho, oculo de alcance, telescopio para terra, mar, e as estrellas; especial para ver as manchas do sol; na rua do Senado n. 108, venda. 2078

VENDEM-SE em Ipanema dois terrenos; trata-se á rua do Carmo 36, com o sr. Malta. 2080

VENDE-SE um bom terreno á Travessa da Luz; trata-se á rua da Paz 15.

VENDE-SE por 14:000$, na rua Vinte e Quatro de Maio estação do Riachuelo, um predio com 4 quartos, 2 salas, grande terreno; informa-se na rua do Hospicio 98 sobrado com o sr. Carvalho. 2054

VENDE-SE um caminhão e arreios novos para dois animaes. Rua Marquez de Abrantes n. 80. 2071

DIABETE—Tratamento eficaz dessa molestia pelo dr. Octavio Severo. R. Uruguayana n. 77, das 2 ás 4 e pharmacia Duarte, rua Acqueducto n. 48, das 9 ás 10, Santa Thereza. 762

SALA E QUARTO — Aluga-se em casa de familia, mobilada com elegancia, com ou sem pensão, em casa de familia e sem mais hospedes. Rua Dois de Dezembro n. 8, Cattete.

DENTISTA. Trabalhos garantidos a domicilio. Cartas a J. F. M. neste jornal 2117

MICADO Pó dentifricio. Fresca e fragrancia para a bocca. Encontra-se á venda em todas as casas de primeira ordem, de perfumarias e armarinho. Deposito, rua Sete de Setembro 109 —**R. KANITZ.**

E. SAMUEL Hoffmann & C., 15 A travessa do Rosario — Perdeu-se a cautela n. 113.757, desta casa. 2050

CIRURGIÃO DENTISTA

Heitor Corrêa especialista em trabalhos a ouro e dentes artificiaes PREÇOS MODICOS. Travessa de S. Francisco de Paula 6-2, entre as ruas Carioca a de Sete de Setembro. 4925

CARNAVAL — Pintam-se estandartes na rua do Cabido n. 36, Mattoso. 2079

Diathese escrophulose

Do muito digno sr. capitão José de Miranda Ferreira Campello, ex-commandante do destacamento de linha desta cidade.

Illm. sr. João da Silva Silveira—Pelotas.

Não posso furtar-me ao dever de communicar-lhe a importante cura realizada pelo seu preparado Elixir de Nogueira, Salsa Caroba e Guayaco, na pessoa do meu filhinho Adelino.

Como se sabe, soffria elle ha dois annos de um enorme inchaço no pescoço, acompanhado de uma magreza extrema, quando o illustre clinico dr. Gervasio Alves Pereira aconselhou-me de dar seu *Elixir de Nogueira*, classificando a molestia de meu filho de diathese escrophulose.

Já vê, pois, que devo estar satisfeitissimo com o resultado obtido e dar-lhe os meus parabens pela descoberta de um remedio tão poderoso.

Pode fazer o uso que lhe convier desta carta.

O capitão — *José de M. Ferreira Campello.*

Pelotas, 2 de novembro de 1882.

Vende-se nas boas pharmacias e drogarias desta cidade.

UM rapaz de 15 annos, tendo alguns estudos, deseja empregar-se n. escriptorio ou casa commercial. Quem precisar escreva, por favor, carta a esta redacção a A. F. 2019

CASA pequena, construida de novo — Aluga-se a moços do commercio, por 100$000; trata-se na rua Estacio de Sá n. 1. 2055

MICADO Pó dentifricio, deslumbrante alvura para os dentes. Encontra-se á venda em todas as casas de primeira ordem, de perfumarias e armarinho. Deposito, rua Sete de Setembro 109.—**R. KANITZ.**

PERDEU-SE a apolice de 200$, juros 5 %, de numero 1.801 emittida em 1867, pertencente a José Pereira Monteiro. 6325

A JEUNESSE. Tintura progressiva tonica, inoffensiva, não mancha a pelle nem a roupa, preço 6$, pelo correio 8$. Depositario: Manfredo Deglio, rua General Camara n. 71, sobrado. 1008

MANTEIGA virgem, esterilizada, só na casa Palmyra, kilo 3$700; rua do Ouvidor n. 119. 880

CAFE Rei dos Astros, para como as virgens, kilo 800 réis; Uruguayana 61. 998

Embriaguez habitos viciosos e molestias nervosas—Trata pelo hypnotismo e electricidade o dr. Cunha Cruz. Rua da Carioca n. 27, das 3 ás 5. 873

INVENTARIOS, cobranças, liquidações amigaveis ou judiciaes; rua General Camara 120. 2110

A's senhoras.—Todas as senhoras devem fazer uso do *Elixir das Damas*, do dr. Rodrigo dos Santos, á venda em todas as pharmacias.

CASAMENTOS—Papeis breve e barato, no civil e religioso; rua General Camara n. 120. 2112

CANCROS de caracter syphilitico. Com um só vidro de um remedio que se applica ás gottas, consegue-se a cura em poucos dias. Ourives 150, pharmacia. 2073

Elixir das damas.—Cura as dores uterinas; á venda em todas as pharmacias.

ADVOGADO, cobranças, despejos, soltura de presos; na rua General Camara n. 120. 2111

MICADO o melhor pó dentifricio. Encontra-se á venda em todas as casas de primeira ordem, de perfumarias e armarinho Deposito rua Sete de Setembro 109.—**R. KANITZ.**

Elixir das damas.—Toda a mocinha deve fazer uso no periodo da puberdade em todas as pharmacias.

FIANÇAS de casas e empregos, barato; rua General Camara 120. 2113

FORÇA e saude provém de um figado limpo e são.

Nenhum organismo póde sentir-se bem, cujo estomago, figado e intestinos não funccionem com regularidade e isto se obtem sem o menor incommodo e sem dieta com as

Pilulas Indigenas de TAYUYA'

do dr. MONTE GODINHO que servem para combater: — prisão de ventre, hemorrhoides, congestão cerebral, febres biliosas, engorgitamento do figado, falta de appetite, tonteiras e dor de cabeça.

Como reguladoras dos incommodos mensaes das senhoras tem sua reputação firmada.

As **Pilulas de TAYUYA'** do dr. MONTE GODINHO acham-se á venda nas pharmacias e drogarias —Deposito: rua S. José 55, Drogaria do Povo.

EXPERIMENTAE o passadio da pensão pelotense, praça da Republica n. 9. Acceitam-se avulsos a 1$000 o almoço e jantar 1$500; manda-se a domicilio. 923

THEATRO Lucinda—Domingo, 20 do corrente O BOSQUE ENCANTADO. 1039

GENEROS baratissimos, só comprando no armazem Dois Mundos; São Luiz Gonzaga 52, proximo ao campo de São Christovão—E. Almeida & C. 417

ESCRIPTURAÇÃO MERCANTIL—Lições desta materia; na rua da Alfandega n. 229, 1º andar. 1078

CARTÕES postaes coloridos a 100 réis, duzia 1$ e cento 6$; na travessa do Ouvidor n. 27, casa J. Costa. 82

COMIDA de casa de familia—Acceitam-se pensionistas; na rua da Alfandega 229, 1º andar. 1077

MOVEIS—Compram-se e vendem-se por preços sem competidores; na rua Senhor dos Passos 17. 1043

MANTIMENTOS—Comprae só nos Dois Mares, rua Estacio de Sá 68 E. Almeida & C. 6630

Molestias Nervosas embriaguez e habitos viciosos—Tratam-se pelo hypnotismo e electricidade. Dr. Cunha Cruz, á rua da Carioca n. 27, das 3 ás 5. 872

PERDERAM-SE as apolices federaes de ns. 139.391 a 139.495, do valor nominal de um conto de réis a juros de 5 %, emprestimo 1869

UTERO e doenças congeneres, doenças das senhoras e crianças—Tratamento especial—dra. Giolira de Araujo; praça Tiradentes 28-1º; de 12 ás 2 horas da tarde. 1069

PERDEU-SE uma apolice geral de juros de 5 %, ao anno do valor de 1:000$000 de n. 61.281 da emissão de 1863, pertencente a José Maria Alves Branco. 587

UM só vidro de Tonico Marinho mostrar-vos-á a sua efficacia na quéda do cabello, caspa, etc.; rua do Ouvidor n. 114.

E. Samuel Hoffmann & C.—15 A, travessa do Rosario—Perdeu-se a cautela n. 113.247 desta casa. 1041

ACCEITAM-SE pensionistas a 70$000 por mez, rua das Laranjeiras 38. 553

ENFEITAM-SE chapéus pelo ultimo figurino, rua das Laranjeiras 38. 554

CASAMENTOS e naturalizações: o trato dos papeis convém a todos; só na rua da Conceição n. 11, telephone 391. 328

UZAE o Tonico Marinho e vereis a belleza do vosso cabello; rua do Ouvidor n. 114 e nas drogarias.

RELOJOARIA AMARAL—Mudou-se da rua da Carioca n. 51, para á rua Estacio de Sá n. 60. 101

COLLEGIO LOUREIRO—Internato e externato. Curso primario, secundario e commercial; na rua Souza Barros n. 21, Engenho Novo. 624

Toda a senhora deve fazer uso do *Elixir das damas*, do dr. Rodrigo dos Santos; á venda em todas as pharmacias e drogarias.

TONICO MARINHO — O melhor e mais prompto restaurador do cabello; rua do Ouvidor n. 114.

Sabonete RIFGER Este prodigioso sabonete, approvado pela Inspectoria Geral de Hygiene, faz desapparecer, em poucos dias, as manchas do rosto, espinhas, pannos, sardas, caspas, empigens, darthros, erupções cutaneas, signaes de bexigas, brotoejas, etc., tornando a pelle agradavelmente fresca e assetinada, fazendo espargir o mais suave aroma, dando-lhe belleza, attractivos e encanto. As mães de familia devem, de preferencia, usar este prodigioso sabonete para lavagem dos filhinhos, porque, além das propriedades acima enumeradas, é um seguro preservativo de todas as molestias contagiosas e epidemicas.

Preço de duzia 15$000; um 1$500; caixas de tres, 4$000.

Vendem-se nas principaes casas, e ás ruas do Theatro ns. 23 e 25, Hospicio ns. 3 A e 22, Ouvidor n. 129 A, Gonçalves Dias n. 65 e Avenida Central n. 134 e no deposito á rua de S. Pedro n. 65. Godoy Fernandes & Paiva.

QUEREIS os DENTES CLAROS, o halito fresco e a bocca perfumada, usae somente o dentifricio **DENTOLINA**

Pós, pasta e elixir

41, Avenida Passos, 41

CARTAS de fiança, barato, para casas, bons firmas, na rua General Camara n. 120. 2114

O Tonico Marinho é o unico fortificante dos cabellos e bigodes, rua do Ouvidor n. 114 e drogarias.

GALLINHAS ORPINGTON — Acceitam-se encommendas de ovos desta grande raça poedeira. As aves podem ser vistas em qualquer dia e os ovos claros serão trocados. Cartas a Wilcox, nesta redacção.

Elixir das damas.—Toda a senhora deve fazer uso; em todas as pharmacias e drogarias.

COMMODO. Aluga-se um com janella, só a senhora só, com ou sem pensão, por favor: informa-se á rua S. Luiz n. 11— Haddock Lobo. 2014

JOSE' Cahen, rua Silva Jardim n. 3.— Perdeu-se a cautela n. 81.526 desta casa. 2009

PERDERAM-SE quatro apolices de 1:000$ da divida publica de juro de 5 %, de ns. 16.461 a 16.464, da emissão de 1869, pertencentes a d. Rosa Vieira de Mello e Souza. 6184

GARGANTA, ouvidos e nariz, tratamento **homœopathico** pelos processos do dr. João Abreu. Rua dos Ourives n. 103, das 9 ás 11 e de 1 ás 4. 376

DORMIDAS—Aposentos limpos de 2$ a 5$, a qualquer hora; na rua Senhor dos Passos 17, sobrado 1012

IMPOTENCIA—Cura-se com as garrafas de Catuaba, remedio vegetal, vindo do sertão do Ceará, encontra-se na rua do Proposito n. 20. 107

Enfraquecimento geral, anemia dos mão aclimados, dos convalescentes ou do periodo PRETUBERCULOSO, molestias dos paizes quentes, gynecologia e syphilis. — Dr. Theodoreto Nascimento, tendo viajado a Europa e E. Oriente, dá consultas de 12 ás 2 horas, á rua da Uruguayana 33, sobrado. **Só acceita doentes de sua especialidade.** Residencia, Laranjeiras, 130, das 7 ás 10.

Avelino Martins & Ferreira

CONSTRUCTORES

Pede-se ao socio caixa desta firma para marcar hora certa em que possa ser encontrado em sua officina, para attender a seus fornecedores.

UM DELLES.

Premiada com medalha de ouro — **Exposição internacional de Milão—1906**

LUGOLINA do Dr. EDUARDO FRANÇA

ADOPTADA NA EUROPA E NO HOSPITAL DE MARINHA

Remedio sem gordura cura efficaz das molestias da pelle, feridas, empigens, frieiras, suor dos pés, assaduras, manchas, tinha, sarnas, sardas, brotoejas, gonorrhéas, etc.

Preço 1$000

DEPOSITARIOS NO BRASIL: **Araujo Freitas & C.** *Rua de S. Pedro 90*

NA EUROPA: **Carlos Erba** MILÃO

72 RUA DA URUGUAYANA 72

ALFAIATARIA PARIS

GRANDE LIQUIDAÇÃO

60$ 70$ Ternos de casemira de lã de côr ou preta sob medida

43$000 Um terno de sarja preta, pura lã, para homem

25$000 Um lindo paletot de alpaca-seda ou lona superior (acolchoado)

10$000 Uma calça brim linho listrado

10$000 Lindos colletes de seda padrões modernos

15$000 Calças de casemira de cor

23$000 Lindos paletots de casemira de cor

15$000 Uma calça de sarja preta pura lã

16$000 Dolman ou paletot e calça de brim pardo

40$ e 45$ Lindos ternos de casemira de côr

30$000 Paletots de alpaca preta ou de côr, sob medida

15$000 Paletots de alpaca de côr ou preto, forrados

30$000 Lindos ternos de casemira londrina

40$ e 50$ Lindos ternos de casemira de côr ou preta, sob medida

50$000 Ternos de diagonal fantasia, ou cheviot preto, de fazenda

8$000 Uma calça de brim pardo

8$000 Um paletot de alpaca preta sem forro ou um dolman de brim pardo ou sarjado

ATTENÇÃO!

Para os nossos preços

Reduzidissimos

CLUBS LACROIX

Joias e relogios a prestações de 5$000 semanaes

28-A Praça Tiradentes 28-A

TELEPHONE N. 722

PROXIMO AO THEATRO S. PEDRO

(Esta casa não tem agentes nem filiaes)

Resultado dos sorteios de hoje:

Club XIII — N. 50, pertencente a exma. sra. d. Clotilde Tabuas, rua Visconde de Sapucahy n. 283.

Club XIV — N. 94, pertencente ao exmo. sr. Antonio Carlos Leitão, rua da Lapa.

Club XV — N. 3, pertencente ao exmo. sr. Adolpho Meurer, rua Imperial n. 9, Meyer.

Club XVI — N. 78, pertencente a mme. Paiva e Silva, rua Humaytá n. 28.

Club XVII — N. 111, pertencente a exma. sra. d. Maria Regaffo, rua Coronel Carneiro de Campos n. 1.

Club XVIII — N. 135, pertencente ao exmo. sr. Alvaro Bastos, rua Frei Caneca 167 B.

Club XIX — N. 62, pertencente a exma. sra. d. Maria Araripe, rua General Polydoro n. 50.

Club XX — N. 4, pertencente ao exmo. sr. João de Araujo Rocha, rua do Livramento n. 44.

Club XXI — N. 121, pertencente ao exmo. sr. dr. Carneiro da Cunha, rua do Ouvidor 149 A.

Club XXII — N. 18, pertencente ao exmo. sr. Clemente Ferreira da Costa, rua da Conceição n. 36.

Club XXIII — N. 1, pertencente ao exmo. sr. Joaquim Ferreira Araujo, rua General Pedra n. 121, casa n. 10.

Club XXIV — N. 14, pertencente ao exmo. sr. Pedro Correa de Sá, rua dos Araujos n. 22.

Club XXV — N. 23, pertencente ao exmo. sr. dr. Sancho Botto, rua Carvalho de Sá n. 26.

Club XXVI — N. 161, pertencente ao exmo. sr. G. A. E. V., Avenida Central n. 61.

Club XXVII — N. 4, pertencente ao exmo. sr. Domingos G. Ayres, rua Barão do Amazonas.

Club XXVIII — N. 99, pertencente as exmas. sras. dd. Edith e Ottilia Krause, rua Santa Alexandrina n. 63.

Os srs. socios do CLUB LACROIX têm o direito de escolher, pelos preços marcados, uma ou mais joias que melhor lhes convier, não excedendo do valor de 350$, do grande *stock* que sempre existe na ANTIGA CASA LACROIX.

Recebem-se assignaturas para o CLUB XXIX, que deve principiar no dia 21 do corrente.

Rio, 14 de janeiro de 1907.

José Pinto de Sá Coutinho.

VENDAS A PRESTAÇÕES

Vendemos machinas de escrever e bycicletas a prestações mensaes ou semanaes. M. Lopes & C., rua General Camara 29. 810

H. GARNIER

Livreiro-editor

WALTER SCOTT

Kenilworth

O mais celebre romance do illustre e poderoso escriptor escossez.

De toda a vasta obra de Walter Scott, esta narrativa historica é a que mais agradava ao genial Victor Hugo, cuja leitura recommendava insistentemente a seus netos

1 vol. in-8°............... 6$000

Pelo correio, mais........ $600

71, RUA DO OUVIDOR, 71

PELAS CHAGAS DE CHRISTO

Uma senhora entrevada ha annos, com tres filhas menores e duas dellas doentes, sendo uma do peito, e sem ter meios para tratal-as, pede ás pessoas caridosas, paes e mães de familia, pelo amor de seus filhinhos e por alma de seus parentes e pelo Sagrado Nascimento de Nosso Senhor Jesus Christo, uma esmola para o seu sustento e de suas filhas, pois que Deus e todos dará a recompensa. A caridosa redacção do *Correio da Manhã* presta-se a receber toda e qualquer esmola com este destino caridoso, ou na rua Senhor de Mattosinhos n. 26, casa n. 1, bonde do Matadouro. 921

ATTENÇÃO

A cliente que annunciou, procurando o meu escriptorio, participo que me acho installado na rua Sete de Setembro n. 19 A, 1° andar. 2082

Loterias da Capital Federal

Extracção á rua Visconde de Itaborahy n. 9

Sob a fiscalização do exmo. sr. major Francisco de Assis, representante do governo da União

HOJE, ás 2 1/2 horas	Amanhã ás 3 horas
12ª loteria do plano 151	7ª loteria do plano 146
15:000$000	50:000$000
POR $800	POR 1$600

EM 26 DO CORRENTE

100:000$ por 3$200

A'S QUARTAS-FEIRAS

25:000$ por 1$600

O pagamento de qualquer premio será feito no acto da sua apresentação na thesouraria da Companhia ou em qualquer das suas agencias.

Toda a correspondencia relativa ás Loterias Federaes deve ser dirigida á Companhia de Loterias Nacionaes do Brasil, caixa postal n. 41. Rua Primeiro de Março n. 38.—Rio.

Agentes — Nazareth & C., rua Nova do Ouvidor n. 19.

NOTA — Os premios superiores a 200$, em virtude da lei, estão sujeitos ao desconto de 5 %.

AOS CLINICOS

RECOMMENDA-SE O

CREOSOTAL GRANULADO

de **FALCOEIRAS** derivado [illegible] insipido do creosoto, que é [illegible] considerado o agente mais [illegible] resultados mais seguros em todas as doenças do apparelho respiratorio.

As investigações de [illegible] Brissonel, Chaumier, Lopes de [illegible] outros, a respeito do CREOSOTAL, têm sido plenamente confirmadas [illegible] por muitos e distinctos clinicos que frequentemente o receitam, em vista dos brilhantes resultados colhidos com o seu emprego.

O CREOSOTAL GRANULADO de **FALCOEIRAS** tem sobre as preparações de creosoto a [illegible] de tomar-se facilmente, não perturbar a digestão, antes auxilial-a, [illegible] o appetite, augmentar as forças, etc.

O Creosotal Granulado

é o medicamento por excellencia contra a

Bronchite chronica, tosses rebeldes, Tuberculose

VIDRO. . . . 3$000

Em todas as pharmacias e drogarias e no deposito geral, na pharmacia do autor

33 RUA DA LAPA 33

RIO DE JANEIRO

O VINHO DE Morrhuol

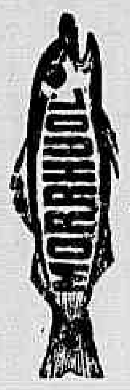

DO *Dr. Monte Godinho*

maltinado e com lacto-phosphato de cal glycerinado, é especialmente recommendado ás senhoras que amamentam, porque não só este soberano remedio augmenta a secreção do leite, como favorece a dentição das crianças que ingerem substancias medicamentosas no leite materno

Contra anemia, Excesso de trabalho, Fraqueza dos ossos e Fraqueza geral tem dado os melhores resultados

O seu gosto é agradavel e não irrita o estomago nem os intestinos como acontece com os oleos e emulsões repugnantes

Adoptado no Exercito

A' venda nas principaes pharmacias e drogarias do Brasil

Deposito geral: — Rua de S. José 55, Drogaria do Povo.

Para cinco infelizes orphãos

A viuva Maria da Conceição implora a caridade publica para crear e educar esses innocentinhos, sendo o mais velho de oito annos e o mais moço de tres, sem parentes nem recursos.

Doente do peito e não podendo se tratar appella para todas as boas almas, afim de poder manter estes infelizes pequenos, filhos de um antigo negociante, que por desgraça ficaram sem nada.

Esta caridosa redacção presta-se a receber qualquer donativo para esse fim.

FOLHINHAS e BLOCOS

Ultimamente chegados pelo vapor allemão «Pernambuco».

Sorprehendentes em gostos chics.

Qualquer quantidade.

Rua do Hospicio 27 1058

EM NOME DE DEUS

A viuva do operario Rufino Vasco, fallecido nesta capital em 3 do corrente, solicita do publico generoso, um obolo, um pequenino auxilio, para amparo de seus seis filhinhos que jazem na orphandade, em completo desamparo, sem pão, sem um tecto amigo.

Por intermedio do «Correio da Manhã», receberá qualquer quantia com esse destino caridoso.

O Ideal dos Clubs de Joias

Joias, relogios, chapéos de sol e bengalas, a prestações semanaes de 5$.

Este club é o mais vantajoso de todos, sendo os sorteios annexos á loteria.

Peçam prospectos na Joalheria Valentim, 45, rua Gonçalves Dias 45.

Confrontem os preços com os das outras casas.

FRONHAS BORDADAS

Portuguezas a 3$ e 4$500, jogos com 1 almofadões, feitio enveloppe a 15$, **toalhas** de crivo e bordadas para **baptisados** e para rosto a 5$ e 10$; riquissimas **fronhas de puro linho** esplendidamente bordadas a mão, alta novidade a 10$ o par; bonitos **jogos bordados** para cama com quatro almofadas de linho [illegible] bordadas a recorte, trabalho feito a mão a [illegible] grande variedade de **rendas de linho**, importação directa da nossa **fabrica em Portugal**, nesta antiga casa especialista desses artigos. Mudou-se da rua Sete de Setembro para a **rua Marechal Floriano Peixoto 26** esquina da rua Acre, grande edificio de em frente á rua Uruguayana. **Camiseria Luso Brasileira.** 273

Leilão de Penhores

Em 18 do corrente

GUIMARÃES & SANSEVERINO

1 C, Travessa do Theatro, 1 C

das cautelas vencidas podendo ser reformadas amortizadas ou resgatadas **até a vespera do leilão.**

AVISO—O excedente dos penhores vendidos em leilão será entregue aos srs. mutuarios á vista da cautela. 102

MOVEIS

Vendem-se barato na officina e deposito LEÃO DE OURO

Camas de 6 palmos de frente.....	[illegible]
Ditas á Bistori, superiores.....	[illegible]
Ditas de maçanetas.....	[illegible]
Ditas para solteiro.....	[illegible]
Lavatorios com pedra, de 50$ a.....	[illegible]
Toilettes meias-commodas de 40$.....	[illegible]
Commodas de vinhatico a 60$ e.....	[illegible]
Guarda-vestidos de 60$, 120$ e.....	[illegible]
Guarda-prata de 120$ a.....	[illegible]
Guarda-louças.....	[illegible]
Mesas elasticas.....	[illegible]
Cadeiras americanas.....	[illegible]
Ditas austriacas, palhinha, duzia.....	[illegible]
Colchões de capim, de 4$ e.....	[illegible]
Ditos de clina, de 10$ e.....	[illegible]

Almofadas de todos os preços, tapetes em quantidade, mobilias para salas de visitas e dormitorio completo, com grande abatimento.

Toda a nossa fazenda é de lei, o [illegible] vende uma coisa por outra, e tudo novo de primeira qualidade. Ver [illegible] o amigo do povo: **rua da Carioca 85 A**, em frente ao largo do Rocio.

As Senhoras Brazileiras

As **PILULAS PURGATIVAS LE ROY** evitam e curam todas as affecções intestinaes e por isso mesmo teem um poder Curativo seguro sobre as doenças que alteram o encanto e o brilho do Rosto. Os seus effeitos são infalliveis e muito mais energicos do que os da magnesia, cujos resultados não são mais que momentaneos.

As **PILULAS PURGATIVAS LE ROY**, approvadas pela *Junta de Hygiene do Rio de Janeiro*, são Verdadeiras Pilulas de Saude e de Belleza.

Antiga Pharmacia **COTTIN**

Genro do Cirurgião **LE ROY**

51, Rua de Seine — PARIS

POLY-FORMIATO

Soberano estimulante da energia muscular

Tão poderoso como inoffensivo

AUGMENTA AS FORÇAS

Debilidades. — Convalescenças. — Enfraquecimentos senis. — Impotencia. — Fadigas cerebraes. Neurasthenia. — Complicações grippaes — Sports.

33 RUA URUGUAYANA 33

Meyrelles & Moura Brazil

Em S. Paulo: BARUEL & C

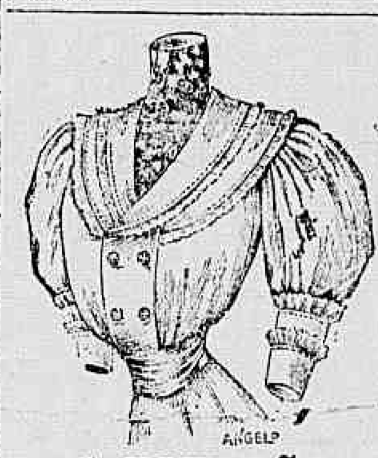

A ESTAÇÃO

Está á venda o numero 1 do conhecido jornal de modas «A Estação», cheio de bonitos figurinos para senhoras e creanças, chapéos, trabalhos, etc. Traz tambem um molde cortado de bluza.

Numero avulso..................... 1$000

Pelo correio registrado........... 1$300

Casa Lombaerts

45, RUA DO CARMO, 45

MOBILIA

Um casal que se retira para fóra vende duas mobilias quasi novas por preços barato, sendo uma de vinhatico para sala de jantar com 10 peças e outra de canella com frisos dourados para sala de visitas tendo 9 peças na rua Santa Luiza n. 13, Villa Isabel. 2097

COMMODOS A BEIRA MAR

Um casal com uma filha de 10 annos precisa de dois bons commodos sem mobilia e com boa pensão para todos sem extraordinarios, por 300$ a 360$000 mensaes, em predio hygienico e confortavel, póde ser casa de pensão ou de familia, em Icarahy ou suas immediações, ou em Copacabana, Flamengo, Santa Luzia, etc.

Quem tiver deixe carta a M. M. O. neste jornal.

DINHEIRO

C. MORAES & C.

emprestam sob cautelas do Monte de Soccorro, rua Luiz de Camões n. 40 (canto da rua do Sacramento).

A'S SENHORAS

O ELIXIR DAS DAMAS, tonico utero-ovariano do dr. Rodrigues dos Santos, é um agente therapeutico de uma acção energica e segura nas molestias proprias das senhoras, nas irregularidades da menstruação, difficuldades e colicas uterinas, hemorrhagias durante a menstruação, suspensão tardia, dores nos ovarios, catharrhos uterinos, etc. O ELIXIR DAS DAMAS modifica e corrige o estado nervoso das senhoras, actuando tambem sobre os intestinos, regularizando suas funcções. Deposito: S. Pedro 65.

Godoy Fernandes & Paiva.

PULMONAL

Este preparado, considerado o melhor até hoje para todas as affecções do apparelho respiratorio, como sejam bronchites, asthma, tuberculose pulmonar, etc.: não enjôa o doente, não estraga o estomago e desperta o appetite.

Vende-se em qualquer pharmacia

Preço 3$000

Tilbury e victoria

Compra-se um tilbury e uma victoria novos. Quem os quizer vender dirija-se por carta a V. D. — Rua Vinte Quatro de Maio B 43, marcando o preço. 2000

RELOGIO DO OPERARIO

Relogios chapeados a ouro — Garantidos por 20 annos

Celebre marca americana KEISTONE-ELGIN JONES

Para homens, senhoras e meninos

Vendas a prestações semanaes de 1$300

Ao alcance de todos!

Peçam os prospectos e vejam as vantagens

Teve hontem inicio a 3ª serie.

Foram remidos:

1ª serie — O sr. capitão do 1° regimento de cavallaria João Thomaz de Cantuaria.

2ª serie — O sr. Luiz Babo, m. d. agente da Prefeitura do Districto de Santo Antonio.

3ª serie — O sr. Francisco Trigo, morador á rua General Andrade Neves n. 38, em Nictheroy e contra-mestre de uma fabrica de Tecidos naquella cidade.

Recebem-se assignaturas para a 4ª serie, que terá inicio no dia 21.

JONES & COMP.

119 Rua da Uruguayana 119

Por cima da Chapelaria Internacional

PREPARAÇÕES DE PETROLEO

PARA O CABELLO, PARA A PELLE

Legitimo Oleo de Ovo — á base de petroleo desinfectado e convenientemente perfumado — fortifica o couro cabelludo, destroe por completo a parasita, evita a queda do cabello e desenvolve-lhe o crescimento. Vidro 2$000.

Petroleo Olivier — antipellicular e regenerador infallivel contra a quéda dos cabellos, extingue a caspa, dá brilho, conserva e promove o crescimento dos cabellos. Perfume suave. Emprego agradavel. Vidro 2$500.

Sabonete Petroleo de Felipp Kaaitz — Composto exclusivamente de substancias beneficas. Empregado com sorprehendentes resultados para a cutis, para o toucador, para o banho e para as creanças. Faz desapparecer as sardas, os pannos do rosto e do corpo, as nodoas das bexigas, etc.

Conserva a pelle limpa — sem recolhimento. Preço 2$000.

Encontram-se estes productos nas principaes casas de perfumarias, drogarias, pharmacias e

NO DEPOSITO GERAL

A' GARRAFA GRANDE

60 RUA DA URUGUAYANA 60

TRANSPARENTE SABÃO PRIVILEGIADO

CRYSTAL

MARCA REGISTRADA

O melhor sabão que existe para lavar roupa. Não estraga as mãos, não se [illegible] e custa o preço do sabão commum.

Gonçalves, Campos & Comp.

N. 120 RUA DO ROSARIO N. 121

Vende-se em todos os armazens.

Efficaz -- Util -- Agradavel -- Barato

O Guaco do Rio Grande do Sul como peitoral não tem competidor, principalmente para as creanças, que o tomam com prazer. Cura com rapidez as tosses, bronchites e asthma.

Só foi licenciado depois de annos de experiencia com resultados assombrosos.

E' o peitoral preferido pelos robustos gauchos. Vidro 2$000.

Deposito—Drogaria Lencart. Rua de São José n. 72.

N. B.—Os rotulos trazem a firma do pharmaceutico L. Noronha.

PHARMACIA

Vende-se uma pharmacia em boas condições, trata-se na mesma, á rua D. Maria n. 4 A, Aldeia Campista. 103

COMPREM COKE

O mais barato
O mais limpo
O mais economico
O melhor
Combustivel.

PROMPTA ENTREGA

Em qualquer parte da cidade

ENCOMMENDAS:

76 Avenida Central 76

232 Senador Euzebio 232

Patek-Philippe & C.

O melhor relogio do mundo a prestações semanaes sem augmento de preço

Unicos agentes no Brasil inteiro

GONDOLO & LABOURIAU

RELOJOEIROS

71 RUA DA QUITANDA 71

Collegio Abilio

Fundado pelo barão de Macahubas em 1858

—(Equiparado ao Gymnasio Nacional)—

Premiado com medalhas de ouro na Exposição Universal de Paris

Direcção pedagogica do dr. Joaquim Abilio Borges

CAPITAL FEDERAL	NICTHEROY
Praia de Botafogo, 202	A. S. Boaventura, 15

Internato, semi-internato e externato. Ensino primario, (curso especial) secundario e commercial.

Reabriram-se as aulas no dia 15 de janeiro. Encerram-se as matriculas para o curso gymnasial, reconhecido pelo governo, no dia 1° de abril. 1097

AS PILULAS DO DR. MURILLO

curam a dyspepsia, indigestão, enxaqueca e todas as desordens do estomago, figado e intestinos.

São purgativas e puramente vegetaes.

Nenhuma familia deve deixar de ter uma caixa das **Pilulas do dr. Murillo** em casa.

Preparam-se na Pharmacia Braguntina, á rua Uruguayana n. 81.

Vendem-se em todas as pharmacias e drogarias.

LEIAM

O DIABO

JORNAL ALEGRE -- A 200 RÉIS -- HOJE

2121

Cartões Postaes

Vende-se por atacado; na rua General Camara n. 28, sobrado. 2042

CARNAVAL

Cabelleiras de todas as qualidades vendem-se a 10$, 15$ e 20$, tambem se alugam. A. Noiva, rua dos Ourives n. 28 (entre Sete de Setembro e Assembléa.

PRECISAM-SE

de bons vendedores para casa de artigos para homens, meninos e alfaiataria; paga-se bem; quem não apresentar boas referencias é inutil apresentar-se.

Carta a esta folha com as iniciaes I. P.

Pelo amor de Deus

Uma infeliz mãe, com cinco filhos, todos menores e sem recurso algum, passando rigores de fome e de nudez, implora aos bons corações, pelas almas daquelles que lhes são caros e pela sagrada morte e paixão de Nosso Senhor Jesus Christo, uma esmola para lhe allivíar os soffrimentos, que Deus lhe pagará. Esta humanitaria redacção presta-se a receber qualquer donativo dirigido á infeliz Julia. 9087

MOULIN ROUGE

Empreza PASCHOAL SEGRETO

(Tournée Séguin de l'Amérique du Sud)

HOJE 18 DE JANEIRO HOJE

Grande successo

LA BELLA ABD-EL-KADER

LEONE BRETIS

LUCILE MARLYS

BLANCHE LUCAS

RINA ZAMBELLI

Elena Carvajal

INES ALVARES

MARTHE DORIAN

LA BELLA ROSITA

Liette Darly

SERGIH

Spoon's & C.

STELL-BOB

Brevemente — CAMILLE OBER, estrella mundial.

THEATRO MAISON MODERNE

Empreza — Paschoal Segreto

HOJE, no Biographo

SANTOS DUMONT

no seu balão dirigivel

THEATRO S. JOSÉ

Companhia de Opereta, Magica e Revista do Ex-Theatro Carlos Gomes

Regente da orchestra maestro *Paulino Sacramento*

Ensaiador — ADOLPHO de FARIA

HOJE ● HOJE ● HOJE

RÉCITA EM BENEFICIO DO ACTOR

Antonio Serra

Unica representação (reprise) da popular revista portugueza em 3 actos e 26 quadros, original do distincto escriptor SOUZA BASTOS, musica do maestro STICHINE

TIM TIM POR TIM TIM

Os 18 papeis serão desempenhados pela actriz PEPA RUIZ

Lucas, **pelo popularissimo actor BRANDÃO —** *Ulysses*, **pelo actor MACHADO —** *Zebedeu*, **pelo actor Marzolo**

TOMA PARTE TODA A COMPANHIA

Scenarios e guarda-roupa completamente novos e deslumbrantes feitos especialmente para esta companhia, na sua recente «tournée» no Sul, onde obteve as mais honrosas referencias do Publico e Imprensa, a sua montagem nunca vista em luxo no Rio de Janeiro.

Os bilhetes á venda na bilheteria do theatro. As encommendas são respeitadas até ao meio dia.

Amanhã — A peça de grande espectaculo FÉ EM DEUS. — Em ensaios: **Casamento do Maxixe** (na casa de Suzanna)

N. B. — Os bilhetes com data de 11 de janeiro dão ingresso neste espectaculo. 2122

PALACE-THEATRE

Empreza J. CATEYSSON

HOJE Sexta-feira, 18 de janeiro HOJE

2ª REPRESENTAÇÃO DE

CYRAUNEZ DE BLAIRGERAC

Peça em verso de mrs. Cerny et Briollet, parodia da obra prima do mr. E. Rostand

CYRANO DE BERGERAC

FORTUNE' fará o papel de CYRAUNEZ

Ragueneau............	Mr. Martial	Roxelane............	Mme. Jane Freder
C. de B. Mouillette....	Mr. R. Untell	Des Aubrées.........	Mme. Raguet
Crigère............	Mr. Cadet	Justine............	Mme. Dalyl
Le Vemverel..........	Mr. Paul	La Baronesse........	Mme. Deblant
Le Comte...........	Mr. G. Untell	1° cadet............	Mme. Dorville
Chosefleury..........	Mr. Henrion	Précieuse...........	Mme. D'Estrelle
Verny.............	Mr. Luins	2° cadet............	Mme. Marnix

Precieuses, courtezanes, cadet

FAISÇA' POURMOI

Vaudeville em 1 acto de Mrs. Paul e G. Rose fils, desempenhado pelos artistas mrs. Martial, G. Paul, Cadet e mmes. Raguet et Deblant

Intermedio 3 — ESTRELAS — 3 Intermedio

LES UNTELL, duettistas parodistas, comicos, mme. DAVYL, cantora, et mr. STEPHANY, dansarino comico

Preços—Frizas passe, 12$000; com quatro entradas 20$000; camarote posé, 10$000, com quatro entradas 15$000; cadeiras numeradas 3$000; ingresso, 2$000.

THEATRO RECREIO DRAMATICO

Companhia DIAS BRAGA

AVISO

Hoje não ha espectaculo

para ter logar

O ENSAIO GERAL

do primoroso drama em 5 actos do *Alexandre Dumas, pae*

KEAN

que subirá á scena

Amanhã -- Sabbado 19 do corrente -- Amanhã

O papel de *Edmundo-Kean* será desempenhado pelo artista DIAS BRAGA

Toma parte toda a companhia

Os bilhetes desde já á venda na bilheteria.

As encommendas serão respeitadas até hoje ás 2 horas da tarde.